ВЕЧЕРНЯЯ МОСКВА

01.06.16

Утренний деловой выпуск
№ 96 (27361)
Рекомендованная цена
12 рублей

vm.ru

Издается
с 6 декабря 1923 года

В 1973 году
награждена орденом
Трудового Красного
Знамени

Погода на завтра

ночь +14 день +21

ВОСХОД СОЛНЦА **03:51**
ЗАХОД СОЛНЦА **21:04**

РУКА МОСКВЫ
Гость редакции — заммэра Москвы, глава Департамента транспорта Максим Ликсутов → СТР. 3

ДОБРЫЙ ГОРОД
Подготовка к выпускному — дело коллективное. Платье нашлось для каждой принцессы → СТР. 5

ДИСКУССИЯ
От чего необходимо защищать современных детей и как их наказывать за проступки → СТР. 6

ЛИТКАФЕ
Духовные высоты словесности и книжные новинки → СТР. 7

Нелегалам здесь не место

Город предлагает предпринимателям законные торговые места вместо теневых бизнес-схем

ПОРЯДОК Вчера муниципальный депутат Якиманки Дмитрий Захаров отправился в рейд по своему району, чтобы выявить точки незаконной торговли.

АЛЕКСАНДР КАЗАКОВ

Вчера *10:40* Нелегальной торговке Лилии некуда бежать, придется предъявить документы. Ведь она буквально попала в окружение — капитана полиции Игоря Лашина (слева) и его... отражения в зеркальной поверхности нового пешеходного перехода, что на Ленинском проспекте у дома № 10/1

Переход на Ленинском проспекте, вблизи станции метро «Октябрьская». Яркие халаты, нижние белье, сорочки, носки — за металлической оранжевой оградой ГБУ «Гормост» спрятаны большие картонные коробки. Торговцы озираются по сторонам.

— Никого! — дает отмашку приземистая женщина в цветастом платье. Сверкнув золотым зубом и подмигнув своему напарнику, торговка вытаскивает те самые коробки. Картон не выдерживает нагрузки, из него на серую плитку ремонтируемого подземного перехода вываливаются свернутые клубки ширпотреба. Компактность — главный залог быстрого побега с места. Платья, сарафаны уже развешаны. Остается поместить их на две перекладины из нержавейки. Но утром в переходе людям не до покупок. Останавливаются немногие.

— А ты полторы тысячи рублей вчера платила?

— Ну я же не крыса, конечно, отдала.

Оказывается, за право занять пару квадратных метров в подземном переходе нужно кому-то заплатить. Имена, конечно же, не называются. Зато четко работает система оповещений: если на горизонте торгаши видят бело-синюю полицейскую машину, сразу звонят на точку рядом. Надо коллег по цеху предупредить.

— Смотрите, полиция еще не остановилась, а торговцы уже начинают синхронно собираться. Совпадение? — задает вопрос Дмитрий Захаров и тут же отвечает: — Вряд ли. Сейчас позвонят на другую точку.

Приходится действовать на опережение и ехать на следующий адрес. У подземного перехода на Ленинском проспекте, 10/1, набор товаров похожий. На спинке тележек плавно вздымают подолы юбки, около них на деревянном самодельном прилавке жмутся друг к другу носки и чулки, рядом цветами неизвестных форм и оттенков пестрят простыни и пододеяльники. В синих баулах притаились туфли и сандалии из дерматина. Цены не указаны. Бабушки в шляпках подходят подобрать себя пару. Покрутив в руках сандалии, кладут обратно. Такой обуви хватит на неделю.

ОКАЗЫВАЕТСЯ, ЗА ПАРУ КВАДРАТНЫХ МЕТРОВ ПЕРЕХОДА ТОРГОВКАМ НУЖНО КОМУ-ТО ЗАПЛАТИТЬ 1,5 ТЫСЯЧИ РУБЛЕЙ

Дмитрий Захаров действует уверенно: звонок на номер 02, объяснение ситуации, и через 15 минут два экипажа с ребятами в форме на месте.

— Мы не первый раз получаем сигналы о незаконной торговле, периодически забираем людей и их товар. Задерживаем для начала на три часа для выяснения личности людей и обстоятельств, — рассказывает о типичной процедуре капитан полиции Игорь Лашин. — Затем составляем протокол, пишем рапорт.

Задержанные вчера — гражданки Украины. Одна из них — Лилия — получила вид на жительство в Москве. Сдавать экзамены и приобретать патент теперь не нужно. Вместо того чтобы пойти торговать на рынок, стать продавцом в магазине, закупает товар на оптовых точках и продает у перехода. Налогов платить не надо. Зато за нарушение закона ее ждут как минимум задержание и штраф.

— Я никому не плачу, чтобы тут торговать. И на вопросы отвечать не буду, — говорит Лилия, собирая товар в приготовленные черные мешки для мусора. Вопросы зададут уже сотрудники правоохранительных органов. Упакованные вещи грузят в две полицейские машины. От звонка на номер 02 до отправки в отделение прошло 40 минут.

— На мой взгляд, нелегальным торговцам нужно предложить возможность выйти из тени, — считает Захаров. — Либо они идут навстречу городу, находят предложения по аренде торговых точек и занимаются торговлей законно, либо должны подвергаться штрафам, чтобы было неповадно отбирать хлеб у добросовестных предпринимателей. Вдобавок мы не знаем, что продают эти торгаши в переходах.

К слову, город продлил действие льготной арендной ставки для субъектов малого предпринимательства.

— Выбор в Москве есть, и им нужно пользоваться. Иначе таких торгашей ждут штрафы и приводы в отделение, — резюмирует Захаров.

По итогам проверки нелегальных точек будет составлено обращение в прокуратуру.

ВАСИЛИСА ЧЕРНЯВСКАЯ
v.chernyavskaya@vm.ru

Справка

Завтра в столице пройдут очередные 59 электронных аукционов на право торговли в городских киосках. На участие в них подано более 500 заявок. Предприниматели поборются за право торговли в специализированных киосках нового образца : «Мороженое», «Овощи и фрукты» и «Цветы».

На один лот в среднем претендуют более девяти участников.

К слову, по итогам предыдущей торговой сессии в среднем на один лот претендовали четыре участника, а по некоторым лотам — до 12. Как отметили в Департаменте по конкурентной политике, результаты заявочной кампании демонстрируют сохранение высокого интереса бизнеса к уличной торговле. Можно судить и о том, что предприниматели стали активнее готовиться к предстоящему летнему сезону, ведь именно летом уличная торговля пользуется большим спросом у горожан.

ПРЯМАЯ РЕЧЬ

АЛЕКСЕЙ НЕМЕРЮК
РУКОВОДИТЕЛЬ ДЕПАРТАМЕНТА ТОРГОВЛИ И УСЛУГ МОСКВЫ

Вещевые рынки закрылись, люди пытаются заработать. Для тех, кто торгует вещами, есть торговые комплексы. Но перепродавцы товаров, которых мы видим на улицах, стремятся попасть ближе к станциям и переходам, и торговые центры их не интересуют. Отчасти выбор делают сами москвичи: они либо покупают проверенную одежду в магазинах, либо подходят к таким продавцам, не зная, что за товар и какого он качества.

Мы предлагаем выход для тех, кто хочет работать. Во-первых, в городе есть ярмарки выходного дня, где можно реализовать выращенные продукты. Для тех, кто занимается народными промыслами, мы находим места на фестивалях.

Сегодня стартует общероссийская акция «Свеча памяти», посвященная 75-й годовщине начала Великой Отечественной войны. Она продлится до 22 июня. Об этой патриотической акции, которая учит молодежь помнить о подвигах героев прошлого, в нашей традиционной рубрике **«Первый микрофон»** рассказал сопредседатель общественного движения «Бессмертный полк» Николай Земцов.

Наши павшие как часовые

НИКОЛАЙ ЗЕМЦОВ
СОПРЕДСЕДАТЕЛЬ ОБЩЕРОССИЙСКОГО ОБЩЕСТВЕННОГО ГРАЖДАНСКО-ПАТРИОТИЧЕСКОГО ДВИЖЕНИЯ «БЕССМЕРТНЫЙ ПОЛК РОССИИ»

О Дне Победы хорошо спето в известной песне: «Праздник со слезами на глазах». Ведь 9 Мая наши ветераны совершенно искренне плачут, вспоминая те тягости, которые выпали на их долю. А молодое поколение воспринимает этот день как большой праздник, повод для гордости, торжества и ликования.

Поэтому я благодарен своим соратникам по акции «Бессмертный полк» за возможность органично соединить эти две человеческие эмоции. Совсем иной характер носит 22 июня — дата начала Великой Отечественной войны. Этот день наполнен скорбью и страданиями по невернувшимся с войны. Во многих семьях люди зажигают свечи и вспоминают о родственниках, которые боролись за мир. Мне очень хочется, чтобы эта дата — 22 июня — была известна по всему миру. И мы будем бороться за то, чтобы она стала международно признанной. Для этого и организуем новую акцию «Свеча памяти». В ночь на 22 июня мы призываем всех неравнодушных зажечь огонь, который будет символизировать нашу историческую память и нашу общую светлую печаль. Такие акции есть много где в мире.

Например, в Японии существует так называемый колокол Хиросимы. Он звучит в тот день, когда произошла первая атомная бомбардировка. И в этот момент кажется, что все в стране замирает, начинается минута молчания. Останавливается движение на улицах, прекращается работа в офисах, люди бросают дела и полностью концентрируются на воспоминаниях, молясь о душах жертв трагедии.

Мне хотелось бы, чтобы 22 июня Россия тоже на минуту замерла. А наши дети, молодежь приучались к тому, что есть время праздника, а есть моменты для тихой молитвы.

ПЕРВЫЙ МИКРОФОН

Я помню, как во время шествия «Бессмертного полка» дети смотрели на родителей и повторяли их эмоции — радовались, кричали «ура», с чувством огромной гордости несли портреты прадедов.

Надеюсь, что 22 июня взрослые подадут такой же пример бережного отношения к истории своей страны и к памяти ее героев. И тогда дети тоже проникнутся этой торжественностью молчания. А самое главное — ощущением того, что, когда ты на минуту замолкаешь, погибшие солдаты становятся для тебя словно живыми. Помните, как Высоцкий пел: «Наши мертвые нас не оставят в беде, наши павшие как часовые»? Если мы сами не сохраним память о славных подвигах наших дедов и прадедов, то ее не сохранит никто.

ПРЕМЬЕРА

«Вечерка» появилась в питерском метро

Газета «Вечерняя Москва» поздравляет коллектив газеты «Вечерний Санкт-Петербург» с выпуском первого номера издания. Желаем коллегам процветания, интересных материалов и позитивных откликов читателей.

Вчера мы связались по телефону с главным редактором газеты Константином Миковым, который рассказал «ВМ» о новом проекте. Актуальные городские новости, события политической, экономической, спортивной и культурной жизни — вот классический набор рубрик, который появился на страницах новой газеты. Раздавать «Вечерний Санкт-Петербург» будут пассажирам подземки у входа и выхода на станциях метрополитена. Причем так же, как и столичная «Вечерка», горожанам она будет доставаться бесплатно.

— Пока мы решили начать с трех номеров в неделю: газета будет выходить по понедельникам, средам и пятницам, — рассказал «ВМ» Константин Миков. — Наше издание ориентировано на разные возрастные категории. Но самая главная задача — поддержка традиционных семейных ценностей. Надеюсь, что горожане будут читать выпуски нашей газеты не только в метро, но и дома.

По словам главного редактора «Вечернего Санкт-Петербурга», газета будет помогать читателям — полезными и актуальными и материалами. Миков отметил, что, несмотря на интересный формат и подачу материалов в московской «Вечерке», питерская газета постарается найти собственный вариант исполнения. А объединяют оба издания качественная подача и актуальность тем.

— Надеюсь, что газета станет поддержкой для горожан, — заключил Константин Миков.

ЕКАТЕРИНА ПЕТРОВА
e.petrova@vm.ru

У «Большой книги» выдался грибной сезон

Вчера совет экспертов национальной литературной премии «Большая книга» назвал короткий список финалистов. В него вошли писатели Леонид Юзефович (документальный роман «Зимняя дорога»), Петр Алешковский («Крепость»), Мария Галина («Автохтоны»), Алексей Иванов («Ненастье»), Владимир Динец («Песни драконов»), Людмила Улицкая («Лестница Якова»), Евгений Водолазкин («Авиатор»), Анна Матвеева («Завидное чувство Веры Стениной»), Сергей Солоух («Рассказы о животных»), Александр Иличевский («Справа налево») и Саша Филипенко («Травля»).

Эти произведения были выбраны из 37 книг и рукописей, составивших длинный список «Большой книги».

— Сезон у нас выдался «грибной», было трудно сделать однозначный выбор, — пояснил председатель совета экспертов премии писатель, заместитель главного редактора журнала «Новый мир» Михаил Бутов *(на фото)*. — Количество и состав списка финалистов является консенсусом разных взглядов. Мы старались выбрать лучшее из лучшего.

По мнению Михаила Бутова, сезон можно считать весьма насыщенным еще и потому, что выступили писатели, которые не блистали в прошлые годы.

— Литература — это не рок-н-ролл, где люди должны заявлять о себе ежегодно, — заметил Бутов.

Теперь книги из короткого списка будут читать члены жюри премии, которые выберут трех лауреатов.

— Совет экспертов отличается от обывателей только тем, что читает книги значительно чаще, — напомнил Михаил Бутов «ВМ». — В остальном, если эксперту скучно читать конкурсную работу, он так и скажет. Профессионал сразу увидит работу, которая создана, что называется, не зря.

Церемония подведения итогов «Большой книги-2016» состоится в декабре.

ЕКАТЕРИНА ЯСАКОВА
e.yasakova@vm.ru

ЛИТЕРАТУРНОЕ КАФЕ «ВМ» → СТР. 7

БЕЗОПАСНОСТЬ НА ВОДЕ

Экипировка водолаза МЧС

ДМИТРИЙ ЗАХАРОВ

СПАСАТЕЛЯМ ПОМОГАЮТ УМНЫЕ КАМЕРЫ → СТР. 4

ЗАВТРА

БЕРЕГИ ЖЕЛЕЗНОГО КОНЯ

Жара расслабляет. Мы теряем бдительность, и этим пользуются воры. Расследование: где «живут» краденые велосипеды.

Валюта сегодня

$ 65.99 – 0.09

€ 73.44 – 0.06

16122
4 620008 560137

Сергей Собянин: Все готово для отдыха

Вчера на заседании президиума правительства Москвы обсудили готовность мест массового отдыха к летнему сезону.

— Лето вступает в свои права, хорошие дни настали в Москве, — открыл заседание мэр Москвы Сергей Собянин *(на фото)*. — В этом году мы подготовили в 2,5 раза больше различного рода площадок для летнего отдыха у воды. Все эти места должны быть оборудованы раздевалками, спортивными площадками, обеспечены торговлей и системами безопасности.

С 1 июня до 1 сентября в городе откроется 121 зона отдыха у воды, в том числе 12 зон с купанием, 44 зоны без купания и 65 мест отдыха около водоемов.

По словам руководителя Департамента жилищно-коммунального хозяйства и благоустройства Александра Самсонова, за последние годы возросло и число отдыхающих у столичных водоемов горожан.

— Этим летом у москвичей большой выбор, где провести жаркий день. Для этого создано 12 мест с купанием, — добавил глава ведомства. — Вопрос благоустройства зон отдыха у воды и наполнения их инфраструктурой постоянно обсуждается на портале «Активный гражданин». Все предпочтения и пожелания москвичей учитываются при реконструкции существующих и создании новых зон купания и отдыха у воды.

В этом году город получит пять новых зон отдыха у воды. Уже очищены пруды и благоустроены причалы в разных столичных районах.

— Не все водоемы предназначены для купания. Но есть в Москве и альтернатива, — продолжил Александр Самсонов. — В 2014 году начали работать летние бассейны в городских парках «Северное Тушино», «Фили», «Сокольники», в «Лужниках» и на ВДНХ. Они пользуются большой популярностью.

На лето силами спасателей и Главного управления МВД по Москве организованы круглосуточное патрулирование территорий и охрана объектов. Для обеспечения безопасности на воде ежедневно на дежурство будут заступать более 120 человек. Также к работе привлекут 900 общественных спасателей.

В этом году к патрулированию зон отдыха впервые привлечены кинологи с собаками-спасателями.

— Все зоны приведены в порядок и с 9:00 до 20:00 будут доступны для москвичей. Они проработают до 1 сентября, — резюмировал Самсонов.

Также на заседании подвели итоги весеннего озеленения города в рамках программы «Миллион деревьев».

По словам главы Департамента природопользования и охраны окружающей среды столицы Антона Кульбачевского, в городе высажено порядка 116 тысяч кустарников и 5 тысяч деревьев. Весной озеленили 1748 московских дворов. Также 60,5 тысячи деревьев и кустарников высадили около соцучреждений.

По итогам заседания мэр поручил провести полную ревизию посадок за три года.

— Определитесь, есть ли проблемы и где нужно навести порядок, — резюмировал мэр. — Также необходимо будет разобраться, почему не прижились те или иные растения.

Всего по итогам шести сезонов в городе высажено 1,4 миллиона деревьев и кустарников, озеленено порядка 10 тысяч дворов.

ВАСИЛИСА ЧЕРНЯВСКАЯ
v.chernyavskaya@vm.ru

ЛЕТО ГЛАЗАМИ РЕПОРТЕРОВ
→ СТР. 4

Умный робот и десять классов помогут промышленности

ТЕХНОЛОГИИ Вчера заместитель мэра Москвы по вопросам экономической политики и имущественно-земельных отношений Наталья Сергунина открыла Инновационный инжиниринговый центр в технополисе «Москва». Специалисты рассказали ей о главных принципах его работы.

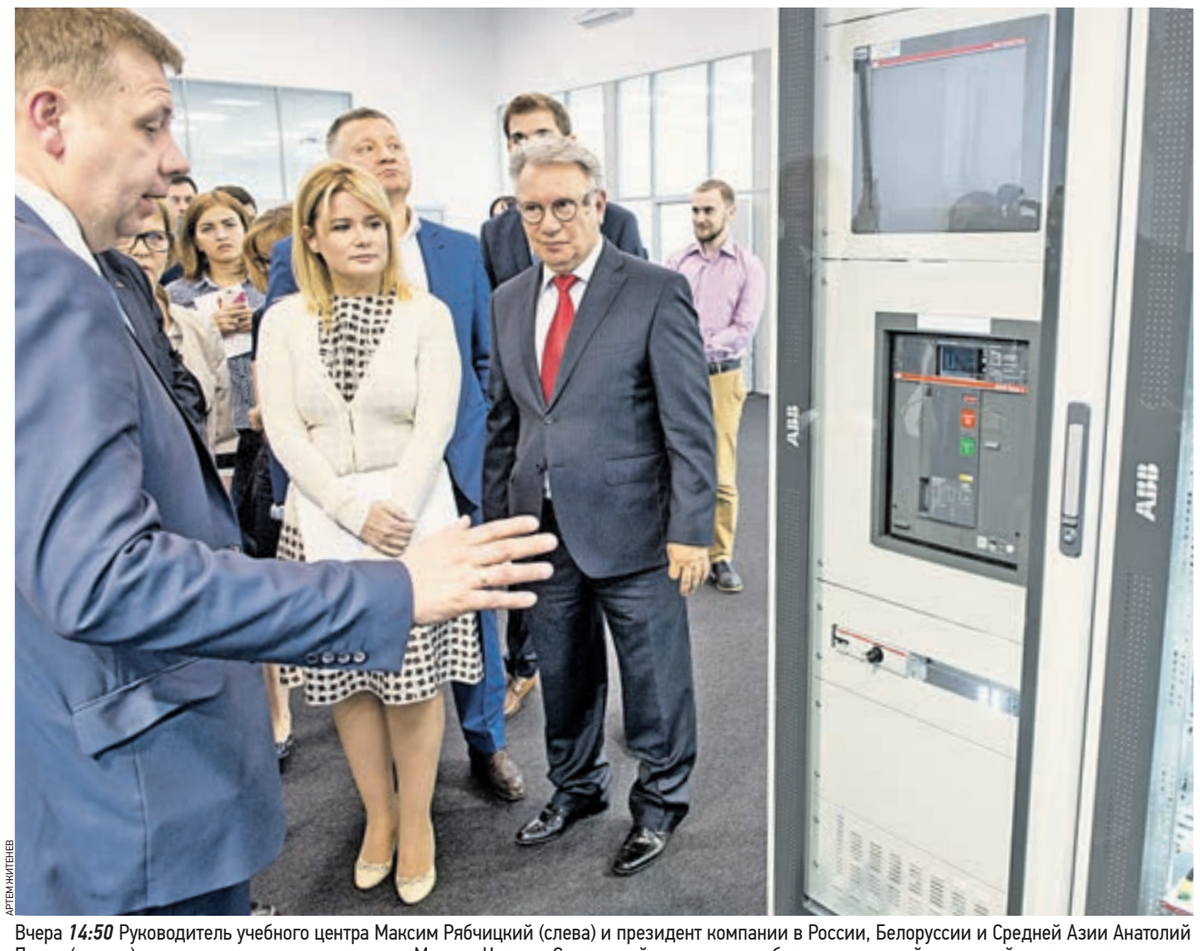

АРТЕМ ЖИТЕНЕВ

Вчера *14:50* Руководитель учебного центра Максим Рябчицкий (слева) и президент компании в России, Белоруссии и Средней Азии Анатолий Попов (справа) рассказывают заместителю мэра Москвы Наталье Сергуниной о принципе работы современной удаленной системы управления

Основала инжиниринговый центр компания-инвестор, мировой ведущий поставщик оборудования для электро-, энергопромышленности и автоматизации производства.

Рядом с павильоном № 13 технополиса разъезжают электромобили. Руководитель отдела сервиса подразделения «Привод и двигатель» компании-владельца Алексей Ларин показывает Наталье Сергуниной, как заряжается такой автомобиль.

— Подобная заправка идеальна для мегаполиса, — объясняет заместителю мэра президент компании в России, Белоруссии и Средней Азии Анатолий Попов. — Она экологически чистая и компактная.

УЧИТЬСЯ В УНИКАЛЬНОМ ЦЕНТРЕ СМОГУТ ИНЖЕНЕРЫ, СПЕЦИАЛИСТЫ ПРОМЫШЛЕННОЙ ОБЛАСТИ И СТУДЕНТЫ ВУЗОВ

Самое интересное ждет внутри. Здесь представлен уникальный образец — двурукий робот Юми *(YuMi. — «ВМ»)*. Небольшой серый робот с коротким туловищем и длинными руками-клешнями выполняет несложную задачу — складывает и запускает бумажный самолетик.

— Он умеет еще что-то, кроме самолетика? — спрашивает Наталья Сергунина.

— Конечно! Такую работу дали ему только ради демонстрации, — спешит восстановить авторитет робота специалист отдела робототехники Андрей Бабченко.

И рассказывает о его навыках. Уникальный робот создан ради помощи человеку на производстве. Он полностью безопасен для людей, работу свою делает с высокой точностью. Послушной машине можно доверить тонкие и сложные задачи, например сборку микросхем или подачу мелких деталей. За счет своего компактного размера, небольшого веса и полной подчиненности воли человека работать с Юми на производстве легко и приятно. А точность движений достигается компьютерной программой.

Пока Андрей расписывает достоинства робота, тот занят своим делом — не спеша складывает лист бумаги и запускает самолетик механической рукой. Но летит тот недалеко — размах небольшой, а движения слишком плавные.

Имя робота отсылает к его назначению — помощь человеку. Юми звучит как английское «Я-Ты», хотя изначально название японское. А получилась удачная игра слов.

Есть в центре и другие, более крупные роботы — целые механические установки, в задачу которых входит выплавка крупных элементов для автомобилей и промышленных машин, а также примеры современных двигателей, оснащенных сенсорными экранами и системой автоматической работы.

— Какая задача приоритетная? — интересуется назначением такого количества образцов Сергунина. — Образовательная или показательная?

— Главная цель — повысить инженерные знания специалистов нашей страны, — говорит Анатолий Попов. — Для этого нам нужно как рассказывать о технике, так и давать возможность тестировать ее, наблюдать за работой.

Учиться в центре смогут инженеры, специалисты промышленной области и студенты вузов технических специальностей. Для обучения в центре есть 10 аудиторий. В них, помимо привычных парт, стоят металлические шкафы — регулирующее оборудование, центры электроснабжения. Образцы дадут ученикам центра представление об удаленном управлении производством. В классах также можно заниматься сборкой устройств, различных по сложности.

Центр занимает всего один этаж. Его площадь — 1500 квадратных метров, а штат сотрудников-преподавателей — 40 человек. И уже сейчас заявок от предприятий страны поступило много, на весь июнь.

— Сейчас российский промышленный рынок не роботизирован, — сказала Наталья Сергунина, — но потенциал огромен. Центр будет заниматься разработкой технологических решений. Он уже получил заказы более чем на 100 разработок для крупнейших заказчиков.

Заммэра дала официальный старт работе центра. А первые ученики приедут сюда совсем скоро — в начале июня. После завершения курса ученики будут сдавать настоящие экзамены. Все прошедшие обучение получат сертификаты международного образца.

ЕЛЕНА МАТВЕЕВА
e.matveeva@vm.ru

Спасибо за понимание. Чешские представители нацелены на сотрудничество

Чехия входит в двадцатку крупнейших партнеров Москвы. Об этом вчера сообщил заместитель руководителя столичного Департамента внешнеэкономических и международных связей Евгений Дридзе *(на фото)*.

— За последние годы при общем падении товарооборота, в общем-то, по всему спектру товаров Чешская Республика не выбыла из крупнейших партнеров Москвы, и это для нас показатель, — сказал заместитель главы ведомства.

Общий товарооборот между российской столицей и Чехией в 2015 году сократился почти в два раза и составил 1,5 миллиарда долларов.

— Далеко не все страны понимают наш менталитет и ситуацию в мире, — объяснил Дридзе. — Мы благодарны чешским коллегам за то, что они понимают сложности, с которыми нам приходится сталкиваться.

Москва и Чехия продолжают сотрудничать в сфере машиностроения, текстильной промышленности и образования.

— Мы подписываем соглашения о расширении программы двойных дипломов для столичных вузов, — рассказал Дридзе. — Пока в этой программе участвует Московский городской университет управления правительства Москвы.

Кроме того, сейчас обсуждается вопрос сотрудничества между чешскими и российскими колледжами в сферах машиностроения, туристического сервиса, авиации и транспорта.

НАТАЛЬЯ ЛУЧКИНА
n.luchkina@vm.ru

МОСГОРДУМА

«Вечерняя Москва» продолжает рубрику «Мосгордума». В ней мы ежедневно информируем горожан о том, над чем работают столичные парламентарии.

Экзотике пропишут правила

Еженедельно на горячую линию столичного Департамента природопользования и охраны окружающей среды поступает порядка десяти обращений от горожан по вопросу содержания диких животных. Об этом сообщил вчера в Мосгордуме глава ведомства Антон Кульбачевский.

— Приматы, большие хищники, ядовитые животные не должны содержаться в домашних условиях, порой это бывает опасно, — сказал Антон Кульбачевский. — Сами понятия «неволя» и «искусственная среда» в законе не определены. Поэтому без дополнительного правового регулирования не обойтись.

Необходимо также прописать в законе определение передвижных контактных зоопарков.

Не исключено, что московский законопроект удастся подготовить уже к будущей осени.

Приемная Мосгордумы
(495) 957-03-30
На все вопросы горожан в рабочие часы ответит дежурный секретарь.

Сайт Мосгордумы
duma.mos.ru

Водителям советуют покупать патенты и желтеть

Вчера в Московской торгово-промышленной палате (МТПП) министр правительства Москвы, глава столичного Департамента экономической политики и развития Максим Решетников и гендиректор «Яндекс. Такси» Тигран Худавердян подписали Меморандум о сотрудничестве.

Перед его подписанием президент МТПП, депутат Мосгордумы Владимир Платонов отметил, что именно сегодня таксомоторный бизнес может развиваться эффективно.

— Словосочетание «московское такси», как и «московские школы», «московская медицина», стало нарицательным, это знак качества, — начал Платонов. — У нас был период, когда сфера такси в столице превратилась в нелегальный извоз. Эту проблему удалось решить благодаря усилиям городских властей и принятию специальных законов на уровне России и Москвы. Подписание акта — шаг вперед к созданию цивилизованного рынка такси в городе.

Максим Решетников обратил внимание на то, что сегодня проделана огромная работа по легализации сферы такси, ситуация изменилась кардинально. А меморандум — символ новой эры рынка.

— На примере этого рынка мы отрабатываем новые форматы взаимодействия в налоговой сфере, наш основной проект — выгодная патентная система налогообложения, — отметил Решетников. — Это залог белого рынка такси.

За первый квартал этого года в сфере пассажирских перевозок было приобретено более 1400 патентов. Как отметили участники мероприятия, сегодня в столице создана действительно благоприятная среда для таксистов благодаря снижению административных барьеров.

НАТАЛЬЯ БЕЛИКОВА
n.belikova@vm.ru

ПРЯМАЯ РЕЧЬ

ЕВГЕНИЯ КРУГЛОВА
ЗАМЕСТИТЕЛЬ РУКОВОДИТЕЛЯ УПРАВЛЕНИЯ ФЕДЕРАЛЬНОЙ НАЛОГОВОЙ СЛУЖБЫ ПО МОСКВЕ

В чем преимущество патента перед всеми остальными системами? Это просто и удобно для налогоплательщика. Зарегистрироваться как индивидуальный предприниматель и получить патент можно не выходя из дома, достаточно выйти в интернет.

ТИГРАН ХУДАВЕРДЯН
ГЕНЕРАЛЬНЫЙ ДИРЕКТОР ОРГАНИЗАЦИИ «ЯНДЕКС. ТАКСИ»

Сегодня в Москве одномоментно работают 50 тысяч водителей. Наша задача — проинформировать о платформе, которая позволяет им получить патенты. Важно, чтобы сервис был легален, прозрачен и доступен. Патентная система во много раз лучше административного бремени.

Вчера *15:40* Гендиректор «Яндекс. Такси» Тигран Худавердян (слева) и глава столичного Департамента экономической политики и развития Максим Решетников поздравляют друг друга с подписанием Меморандума о сотрудничестве

Наземное метро протестируют летом

Финансирование адресной инвестиционной программы Москвы увеличится на 60 миллиардов в этом году. Об этом сообщил вчера руководитель Департамента строительства Андрей Бочкарев *(на фото)*. На развитие транспортной системы столицы, в том числе с целью ускорения завершения таких крупных объектов, как Северо-Западная и Северо-Восточная хорды, Северная рокада, дорога от улицы Фестивальной до Дмитровского шоссе, и на реконструкцию Калужского шоссе дополнительно выделят 26,4 миллиарда рублей.

— Мы стараемся ускорить строительство ряда важных магистралей, — ответил глава ведомства. — У нас есть технологическая возможность сократить сроки строительства ряда объектов. Всего на дорожно-мостовое строительство в городе выделяется 170,5 миллиарда рублей.

Также на полмиллиарда дополнительно профинансируют проектирование восьми школ и одного детского сада.

В этом году планируется построить и реконструировать 90 километров дорог, построить 30 искусственных сооружений и 15 внеуличных пешеходных переходов.

— За прошедшие пять месяцев уже введено в эксплуатацию 23,6 километра дорог, — сообщил Бочкарев. — Зачастую на этих участках не останавливается дорожное движение.

В этом году будут завершены работы второго этапа Волгоградского проекта, еще двух этапов на Волоколамском шоссе. Планируется открыть движение по эстакаде на Липецкой улице, отдельным участкам Калужского шоссе, по эстакадам от Измайловского до Щелковского шоссе.

Запуск тестового движения по Малому кольцу Московской железной дороги намечен на лето этого года.

— Проект сложный, и мы стараемся поставленные задачи на этот год выполнить, — отметил глава ведомства. — Время работы Малого кольца Московской железной дороги совпадет с графиком работы метро. Окружная станет дополнением к существующей сети метрополитена.

На возведение новых станций метро в этом году в адресной инвестиционной программе запланировано 150 миллиардов рублей. Сейчас ведется строительство более 30 новых станций.

В этом году город планирует ввести в эксплуатацию свыше 540 тысяч квадратных метров жилья. Самое большое количество новостроек появится в Северо-Восточном округе — 13 объектов. Продолжается и снос ветхих пятиэтажек. В городе остается демонтировать 115 хрущевок.

Рассказал глава ведомств и о кадровых изменениях в столичном Стройкомплексе. Пост гендиректора Мосинжпроекта покинул Константин Матвеев. На его место назначен его заместитель Марс Газизуллин.

— В настоящее время есть необходимость смены руководства, — отметил Бочкарев, поблагодарив за работу бывшего руководителя. — В целом считаю, что компания хорошо развивается. Константин Матвеев будет направлен на другие важные задачи в составе Стройкомплекса Москвы.

ВАСИЛИСА ЧЕРНЯВСКАЯ
v.chernyavskaya@vm.ru

ВЕЧЕРНЯЯ МОСКВА
ПОДПИСНОЙ ИНДЕКС 19056
vm.ru

УЧРЕДИТЕЛЬ И ИЗДАТЕЛЬ ОАО «Редакция газеты «Вечерняя Москва»
ГЛАВНЫЙ РЕДАКТОР Александр Иванович Куприянов **ГЕНЕРАЛЬНЫЙ ДИРЕКТОР** Александр Чекшин
РЕДАКЦИОННАЯ КОЛЛЕГИЯ Алексей Белянчев (первый заместитель главного редактора — редакционный директор), Александр Шарно, Юлия Волосатая, Юлия Зименко (заместители главного редактора), Александр Костриков (арт-директор), Жанна Дзугова (шеф-редактор сайта), Александр Лосото (редактор отдела специальных корреспондентов и специальных проектов), Алексей Зернаков (редактор отдела новостей)
ДИЗАЙН-МАКЕТ Александр Костриков при участии Cases/Associats (Барселона, Испания)
ДЕЖУРНАЯ БРИГАДА НОМЕРА Мария Трошенкова, Ольга Бажанова

ДИРЕКЦИЯ Софья Хотчинская (заместитель генерального директора по маркетингу и рекламе), Игорь Исаков (исполнительный директор)

РЕКЛАМНАЯ СЛУЖБА
Тел. (499) 557-04-01, e-mail: reklama@vm.ru
adv@vm.ru публикации на коммерческой основе

СЛУЖБА ПРОДВИЖЕНИЯ
Тел. (499) 557-04-24, доб. 187
E-mail: pr@vm.ru

СЛУЖБА РАСПРОСТРАНЕНИЯ
Тел. (499) 557-04-07

КОНТРОЛЬ КАЧЕСТВА ДОСТАВКИ
Тел. (499) 557-04-00

ОТДЕЛ ПОДПИСКИ
Тел. (499) 557-04-05
E-mail: podpiska@vm.ru

© ОАО «Редакция газеты «Вечерняя Москва», 2016. Любая перепечатка без письменного согласия правообладателя запрещена. Иное использование статей возможно только со ссылкой на правообладателя. Приобретение авторских прав — тел. (499) 557-04-24. Рукописи не рецензируются и не возвращаются. Редакция не несет ответственности за содержание рекламных объявлений, сообщений информационных агентств и материалов на коммерческой основе. Мнение редакции не всегда совпадает с мнением колумнистов

Выпуск осуществлен при финансовой поддержке Департамента средств массовой информации и рекламы города Москвы. Цена договорная. Газета распространяется в Москве и Московской области.

Тираж 120 000 экз.
Газета зарегистрирована в Роскомнадзоре. Свидетельство ПИ № ФС77–55713 от 21 октября 2013.
Срок сдачи номера в печать 31.05.2016, 21:00.
Подписано в печать 31.05.2016, 21:00.

АДРЕС РЕДАКЦИИ 127015, Москва, Бумажный пр-д, 14, стр. 2
Тел. (499) 557-04-24
Факс: (499) 557-04-08
E-mail: edit@vm.ru

ОТПЕЧАТАНО
ЗАО «Прайм Принт Москва» 141700, Московская обл., г. Долгопрудный, Лихачевский пр-д, 5в.

В гостях у редакции газеты «Вечерняя Москва» побывал заместитель мэра Москвы в правительстве Москвы, руководитель Департамента транспорта и дорожно-транспортной инфраструктуры города Максим Ликсутов. В неформальной обстановке за чашкой чая Максим Ликсутов ответил на самые волнующие вопросы редакционного коллектива и рассказал о транспортном дисбалансе, борьбе с пробками, революционной реформе и критериях успеха.

Ликсутов ездит на автобусе. Но редко

Вице-мэр пользуется общественным транспортом, чтобы объективно оценивать его работу

Проблемы с пробками, парковками, общественным транспортом — все это и не только заместитель мэра Москвы в правительстве Москвы, руководитель Департамента транспорта и дорожно-транспортной инфраструктуры города Максим Ликсутов решает ежедневно. Как регулирует самые острые вопросы мегаполиса один из ключевых департаментов, в эксклюзивном интервью «ВМ» рассказал Максим Станиславович.

АЛЕКСАНДР КАЗАКОВ

11 мая **10:20** Заместитель мэра Москвы по вопросам транспорта, глава Департамента транспорта и развития дорожно-транспортной инфраструктуры Максим Ликсутов в гостях у редакции газеты «Вечерняя Москва»

ТРАНСПОРТ

Москва несравненная

Многие регулярно сравнивают Москву по части транспортной ситуации с различными европейскими столицами. Однако большинство из них едва ли можно сопоставить с 20-миллионной московской агломерацией. В небольших городах проблемы, подобные нашим, если и существуют, то совсем не в таком масштабе. Но если сравнивать Москву, то только с такими крупными городами, как Шанхай, Пекин, Большой Лондон и Большой Париж, — тогда и проблемы будут похожими.

Например, около 30 процентов рабочих мест в столице находятся исключительно внутри Садового кольца. В то время как жилье в пределах этой территории занимает всего 7 процентов. Такой дисбаланс — огромная проблема для развития города. Попасть из области в столицу зачастую очень тяжело. Поэтому правительство Москвы активно развивает Новую Москву — она создаст противоток движению машин и пассажиров и разгрузит дороги.

Удивляем мировое сообщество

Москве есть чем гордиться! У нас самый молодой автобусный парк в Европе. То есть если средний возраст автобуса в Стокгольме, Берлине, Париже превышает отметку в 9 лет, то нашим автобусам примерно по 4,5 года. Пять лет назад мэр Москвы Сергей Собянин поставил задачу обновить подвижной состав общественного транспорта, на это город потратил порядка 47 миллиардов рублей. С 2010 года было закуплено более 5 тысяч низкопольных автобусов. Никогда до этого такими темпами транспортный парк не обновлялся.

Также у нас отличная интеллектуальная транспортная система, которая управляет дорожным движением. Даже эксперты из Токио были ею поражены. Все дело в том, что их разработкам уже пара десятков лет, а наша система очень молодая и обладает рядом преимуществ. Так, в ее комплекс входят мониторинг транспортных потоков, информирование участников дорожного движения, система управления парковочным пространством, фотовидеофиксация нарушений Правил дорожного движения, навигационно-информационное обеспечение на основе ГЛОНАСС и так далее.

За последние 5 лет почти на 30 процентов снизилось количество ДТП, даже несмотря на то, что владельцев личных автомобилей с 2010 года стало на миллион больше. Упорядоченное движение, расширение узких мест, создание цивилизованного парковочного пространства — все это работает и приносит свои результаты: в Москве улучшилось движение для городского транспорта и личных автомобилей. И это сохраненные человеческие жизни.

Недавно мы стали обладателями престижной премии Международного транспортного форума в Лейпциге, опередив конкурентов из США, Новой Зеландии, Китая и других стран. Ежегодные саммиты Международного транспортного форума собирают федеральных министров транспорта, ученых и исследователей со всего мира. В этот раз коллеги высоко оценили наш уникальный опыт. Москве за 5 лет удалось достичь таких результатов в борьбе с дорожными заторами, к которым многие мировые столицы шли десятилетиями. В этом году Москва опять номинирована на международную премию «За устойчивое развитие транспорта», которую присуждает Институт транспорта и развития в США. Для нас очень важна оценка ведущих мировых транспортных экспертов. Это значит, что благодаря тем мерам, которые предпринимает команда правительства Москвы, столичная транспортная система развивается верно.

Когда пробки будут повержены

Объективно ни один город мира не победил пробки настолько, чтобы дорога в час пик была свободна, как воскресным утром. Даже введение платного въезда и жесткие ограничения по количеству автомобилей, как в Сингапуре, повышение стоимости парковки… Все это не ликвидировало заторы дорожного движения полностью! Людям нравится покупать машины, эта тенденция будет только усиливаться. Производители легковых автомобилей тратят миллиарды рублей ежегодно на рекламу и продвижение своей продукции на телевидении и в других средствах массовой информации, а производители автобусов, трамваев, троллейбусов и железнодорожных вагонов — сколько, как думаете? Вообще ничего — ноль!

Однако более 70 процентов всех поездок совершается на общественном транспорте: метрополитене, трамвае, троллейбусе, автобусе, такси. Поэтому приоритет на дороге должен быть у тех, кого объективно больше — пешеходов и пассажиров городского транспорта. Не так давно мэр города опубликовал сообщение о том, какие проблемы волнуют москвичей. Если брать динамику 2010 года, то проблемы дорожного движения стояли в этом списке на первом месте. В 2015 году они опустились на 13-ю позицию. Если проблема уходит с первого места, значит, москвичи видят динамику улучшений. Жители понимают, что их проблемы постепенно решают. Примерно так я оцениваю успех реформ, которые мы проводим.

Транспортная карта, открывающая любые двери

Карта «Тройка» оказалась очень востребованной. Недавно мы выдали уже 7-миллионную карту — это большой успех, если сравнивать темпы развития таких карт в больших городах. Лондон и Нью-Йорк этой цифры не достигли. Функционал «Тройки» будет расширяться: оплата парковки, объединение с картой «Стрелка», а в ближайшем будущем — с питерской картой «Подорожник». Более того, внутри «Тройки» есть чип, который позволяет записывать не только транспортную информацию. Ее можно использовать, например, как пропуск в офисное здание. Другой проект мы прорабатываем с Третьяковкой и хотим, чтобы вход в музеи тоже был по карте «Тройка». Получается, что вам больше не придется стоять в очереди за билетом. Главное отличие карты «Тройка» от других: она принадлежит Московскому метрополитену. Когда пассажир вносит предоплату, средства находятся на счету метро. Коллеги из Подмосковья выбрали другой путь — деньги пассажиров лежат в банковской организации.

Наземный транспорт обгонит метро

За один рабочий день москвичи совершают около 8,5 миллиона поездок на метро. Наземный транспорт уже догоняет подземку по объему перевозок: почти 7 миллионов пассажиров предпочитают автобусы, троллейбусы и трамваи. Если брать поездки из области в Москву, то к этой цифре прибавляются еще 900 тысяч пассажиров каждый день. Мой прогноз такой: даже с учетом развития метрополитена и с открытием Московской кольцевой железной дороги недалек тот день, когда перевозки наземного транспорта будут конкурировать с метро. А дело вот в чем: провозная способность метрополитена ограниченна. В наземном транспорте таких ограничений практически нет. Мы можем предоставлять автобусам, троллейбусам и трамваям приоритет в движении, создавая новые выделенные полосы. Также мы можем продолжать увеличивать количество транспорта, в то время как интенсивность движения поездов метро уже почти достигла своего максимума.

За последние пять лет перевозки пассажиров на наземном транспорте выросли на 30 процентов, в то время как на метро — всего лишь на 5. Людям нравятся автобусы, трамваи и троллейбусы.

Мы работаем над программой повышения лояльности, следим за поведением водителей и работаем с инициативными гражданами.

> **Приоритет на дороге должен быть у тех, кого объективно больше — пешеходов и пассажиров городского транспорта.**

Конечно, перевозки будут структурированы, у нас большой план развития метро — программа транспортного сообщения в Новой Москве будет выполнена в полном объеме.

Хотим, чтобы транспортная сеть была максимально адаптирована к запросам жителей. К сожалению, нельзя каждому гарантировать беспересадочное движение из точки А в точку Б. Тогда получился бы автобус для одного пассажира. Но мы стараемся сделать так, чтобы ездить в наземном транспорте было комфортнее.

Уверен, что через 5–10 лет метро уступит ему по количеству перевезенных пассажиров. К тому же до конца года мы планируем весь автобусный парк оборудовать бесплатным Wi-Fi.

Не многие понимают, что новая реформа по обновлению наземного транспорта действительно революционна. Вскоре на смену старым маршруткам придут новые комфортные автобусы, перевозящие москвичей по единым городским тарифам со всеми льготами. Хотим, чтобы общественный транспорт был еще дружелюбнее и удобнее. И будем продолжать над этим работать.

Метробус

Сейчас мы активно занимаемся новой программой под названием «Метробус». Ее смысл: ряд загруженных линий метро будет дублироваться наземным транспортом. Эта практика распространена во многих мировых столицах: автобусы с большой вместимостью едут по выделенной полосе и разгружают метро.

Судьба монорельса

Это маленький кусочек того большого проекта, который готовился несколько десятилетий назад, но не состоится в запланированных объемах. Мы попросили ряд проектных институтов, в том числе и Институт теплотехники, найти наиболее правильное и экономически обоснованное решение эксплуатации монорельса. Сегодня объем его перевозок составляет от 10 до 13 тысяч человек в сутки. С открытием станции метро «Фонвизинская» монорельс во многом потеряет смысл — людям будет проще дойти до метро пешком. Поэтому наш базовый проект, который предлагают эксперты, выглядит так: монорельс объединен с трамваем, который дублирует его на всем маршруте. Трамвай будет заезжать на эстакаду, затем спустится и объединится с существующей сетью. Окончательных решений пока нет. В ближайшие пару месяцев получим итоги исследований и экономическое обоснование.

Такси и каршеринг

Сегодня в Москве более пяти сотен машин каршеринга. Это новый сервис краткосрочной аренды автомобилей с поминутной оплатой. Если у вас есть водительские права, вы можете зарегистрироваться и арендовать автомобиль всего за 7–9 рублей в минуту — ни одно такси столько не стоит. Ежедневно каждую машину каршеринга используют около 5 человек, в то время как среднестатистический автомобилист использует свою машину всего лишь 7 процентов времени — все остальное время она простаивает.

Более странной инвестиции, чем покупка личного автомобиля, нельзя даже придумать, если относиться к этому рационально. Мы считаем проект каршеринга достаточно перспективным и планируем, что количество машин уже до конца года вырастет примерно в три раза, до полутора тысяч. Единственное требование — чтобы автомобиль был оборудован двигателем стандарта «евро-4» или «евро-5». Вопрос экологии для нас очень важен. Также она должна быть не старше одного года и окрашена в определенные цвета, чтобы москвич или гость столицы ее заметил.

По этой же причине мы перекрасили все такси в желтый цвет. Почему мы так настаивали на этой идее? Ответ прост: такую машину должно быть видно. Многие спрашивают, сколько такси должно быть в городе. Есть один прием, который показывает реальную ситуацию с такси в любом крупном городе. Если вы выходите на оживленную улицу и видите как минимум три желтые машины в непосредственной близости, значит, с такси все в порядке.

Женщина за рулем

Традиционно женщины водили в основном электротранспорт. В Мосгортрансе примерно 13 тысяч водителей. Большинство из них — мужчины. Теперь все чаще женщины приходят к нам обучаться на водителей автобусов. Никаких ограничений здесь нет, надо лишь пройти курсы, и можно приступать к работе. Мы это всячески приветствуем, ведь, по статистике, женщины более аккуратны как водители городского транспорта. Понятно, что на ночные маршруты мы их не выпускаем. По части дневных чрезвычайных ситуаций у них есть прямая связь с диспетчером.

Музыка в метро

Многие уверены, что метрополитен может быть не просто транспортом, но и площадкой для выступления творческих людей. Мы решили пойти навстречу музыкантам и сделать для них проект «Музыка в метро».

Места выступлений выбирались с точки зрения безопасности — артисты не будут создавать проблем пассажирам, на первом месте — комфорт горожан. Конечно, мы будем спрашивать москвичей, понравился ли им пилотный проект. Недавно концерт в метро проводил Григорий Лепс. А к 81-й годовщине со дня рождения Московского метро более 1,5 тысячи человек собрались на станции «Кропоткинская», чтобы послушать ночной оперный концерт. Многим понравилось.

Конечно, успех зависит от статуса артиста, но ведь молодым тоже надо давать шанс становиться известными.

Общественные остановки и парковки

Мы постоянно общаемся с главврачами лечебных учреждений о переносе остановок общественного транспорта и расширении парковочного пространства. При конкретных обращениях мы всегда готовы точечно перенести остановки, если они находятся слишком далеко от учреждения. Что касается парковок, то, когда образуется несколько бесплатных мест, их моментально занимают все, кто успеет. Большинство из них — не посетители лечебных учреждений.

Развитие электротранспорта

Уже два года ждем современного электробуса от отечественного производителя. Готовы заключить долгосрочный контракт на покупку техники и дальнейшее обслуживание этих машин. Как только российская автомобильная промышленность предоставит нам опытный образец, мы проведем испытания в течение зимы и лета.

Электробус — это современный тренд, который активно развивается по всему миру. Верим, что электробус будет отличной заменой или дополнением к электротранспорту.

В этом году мы проведем конкурс на ежегодную покупку 50 новых трамваев. Причем с контрактом жизненного цикла. Тот, кто поставит нам трамвай, будет ответственным за его ремонт в течение всего срока службы вагона.

Этот способ заключения контрактов прекрасно показал себя на метрополитене: порядка 20 процентов от всех расходов нам удалось сократить. Пусть ремонтирует тот, кто его произвел. За этим будущее в Москве. У нас большие планы по развитию трамвайной сети. Мы приведем в порядок существующую инфраструктуру: отремонтируем за лето 50 километров путей, чтобы движение трамвая было бесшумным и еще более удобным для москвичей.

Кроме того, восстановим ранее убранные или закатанные в асфальт пути. Наконец, построим новые сети, например, в Новой Москве. Не всем нравится строительство трамвайных путей — они отбирают полосу у автомобилистов. Но по этой полосе ежедневно передвигается в несколько раз больше людей, чем на личных автомобилях.

Зона ответственности

В силу моей работы я должен ездить на всех видах транспорта. Ведь если не ездишь сам, как ты можешь компетентно об этом рассуждать? Я живу за МКАД, поэтому при поездках на работу периодически пользуюсь электричкой, далее — на метро либо на машине. Если в салоне чисто, водитель лоялен, а автобус едет по выделенной полосе, то наземный транспорт приятнее для многих людей. Тем не менее люди должны выбирать тот вид транспорта, который им удобнее. Для одних важна скорость, для других — комфорт. Четко понимаю свою персональную ответственность за все действия, которые принимаются в Транспортном комплексе. Мы принимаем решения не просто так, каждое из них обсуждается с различными экспертами. Внимательно смотрим на опыт европейских, американских и китайских городов и стараемся учиться на чужих ошибках. Недавно решили создать научный совет из преподавателей ведущих транспортных вузов страны. Реформы, которые мы делаем, крайне необходимы. Помню те времена, когда на дороге можно было простоять по 2–3 часа вообще без движения. Решением проблемы парковок многие города мира начали заниматься еще в 1950-х, в то время как нам надо было внедрить этот проект всего за три года. Не было другого варианта: если бы мы не предприняли никаких мер, то сценарий того, что мы едем на работу сегодня, а возвращаемся завтра, мог стать реальностью. Уверен, что привлечение профессионалов, открытый диалог с жителями и наша совместная работа позволят сделать транспортную систему Москвы лучшей в мире.

АННА ГУСЕВА

Корреспондент «Вечерней Москвы», который специализируется на транспортных вопросах и обожает столичный метрополитен.

Утро

К июлю в Москве установят 900 киосков и 140 тележек по продаже мороженого. Кроме того, десерт можно будет купить в 13 тысячах магазинов.

МАРИЯ ТРОШЕНКОВА Ведущий редактор номера «Среда»

Ну вот оно и наступило. Долгожданное, быстротечное — и оттого особенно любимое. Лето. К нему всегда готовятся — шьют новые платья, худеют, планируют отпуск. Готовится и столица. Лето уже вовсю шагает по улицам и паркам. И сегодня «Московский репортер» — об этом.

Таится за травинкой или вьется лентой

АНАСТАСИЯ АССОРОВА из национального заповедника «Лосиный Остров»

09:00 **Лето вступило в свои права, а значит, москвичи все чаще будут выбираться на свежий воздух. Корреспондент «ВМ» выяснила у экспертов, как не стать жертвой коварного клеща или ядовитой гадюки, которые в последнее время ведут себя очень активно.**

Кажется, какой вред может быть от крохотного насекомого. Но клещ не только зловещ, но и очень опасен.

По данным столичного управления Роспотребнадзора, в лаборатории ФБУЗ «Центр гигиены и эпидемиологии в городе Москве» исследованы 834 клеща, доставленных москвичами и жителями Подмосковья, из них с положительным результатом на клещевой боррелиоз — 94, на моноцитарный эрлихиоз — 3 и на гранулоцитарный анаплазмоз — 18.

ДЕЖУРНЫЙ ПРОФЕССОР

— Вспомните — в этом году были достаточно теплая зима и ранняя весна. Поэтому и клещи появились раньше, чем обычно, — объясняет ведущий научный сотрудник НИИ дезинфектологии Роспотребнадзора доктор биологических наук Наталья Шашина. — И часто клещи появляются там, где их особо не ожидают, — на заросших лугах, полях, в молодых лесах, даже лесопарковых зонах.

Клещи забираются на траву или кусты не выше 30–40 сантиметров. И в первую очередь цепляются за брюки или длинные полы одежды. Поэтому правила похода в лес достаточно тривиальны, но о них забывают: закрытая одежда, заправленные в сапоги брюки, плотно застегнутые манжеты.

Еще одна опасность черной лентой выползает из ближайшего подмосковного леса.

Герпетолог и змеелов Владислав Старков рассказал «ВМ», что пик активности гадюк случается после обильных дождей.

— Змеи не нападают на человека первыми. Наоборот, стремятся как можно скорее скрыться. Большинство укусов гадюк происходит, когда змею застигли врасплох либо при попытке намеренно приблизиться к ней. Поэтому выходить в лес обязательно необходимо в высокой прочной обуви, например сапогах или ботинках, которые защитят вас даже в случае случайного укуса. Кроме того, лесная обувь поможет избежать поранений от сухих веток, царапин и порезов. Даже самые опытные путешественники и туристы-экстремалы отмечают: минимальное соблюдение правил безопасности может свести на нет практически любую угрозу. И неважно, шесть ли у нее лап или она обходится и вовсе без них.

В РИТМЕ ГОРОДА

Юных горожан превратят в «морских волков»

Сегодня в 16:00 на бульваре Адмирала Ушакова начнется праздник «Свистать всех наверх!», на котором юных гостей отправят в «морское путешествие» вместе со сказочными героями — моряками, пиратами, русалками и медузами.

В программе праздника, посвященного Дню защиты детей, — мастер-классы, соревнования, конкурс на лучший морской костюм и многое другое. А завершится праздник зрелищным концертом.

Меньшие братья приглашают в гости

Сегодня столичный контактный зоопарк «Бебека» открывает свои двери для всех желающих. Взрослые и дети смогут пообщаться и подружиться с пони, кроликами, ежиками и хорьками. Животных не возбраняется трогать и кормить, но, как говорится, без фанатизма — зверушки могут испугаться излишне активных посетителей. Внимание! Только 1 июня вход — бесплатный.

Наступило лето, танцуем до упаду

Сегодня в 19:00 в Культурном центре ЗИЛ начнется концерт-дискотека «Первый танец лета». Вход для всех желающих бесплатный. Со сцены выступят известные музыкальные коллективы и популярные московские диджеи. Всем гостям будет предложено мороженое.

Вечер

С 1 июня во всех округах Москвы начинают работать клубничные базары. Подробности — в завтрашнем номере «ВМ».

ФОТОФАКТ

СЕРГЕЙ ЛУЬЯНОВ/СОЦСЕТИ

Вчера ***17:10*** Жильцы дома № 28 по Тимирязевской улице неожиданно наткнулись на шампиньоны, выросшие за ночь на обычном дворовом газоне. Причем не жалкие «замухрышки», а вполне съедобные на вид грибы. Для города в начале лета такое явление нетипично. Но самые активные грибники уже начали точить ножи и готовить корзинки.

День

С 1 июня желающие могут поучаствовать в фотоконкурсе «Краски лета», организованном Молодежной палатой поселения Михайлово-Ярцевское Новой Москвы. Присылайте свои самые летние фото на адрес simp_go_Cs@mail.ru до 24 июня.

Спасение утопающих — дело умной камеры

Новая интеллектуальная система видеонаблюдения для спасателей на воде

Видеокамеры подключены к компьютерной системе, которая анализирует в реальном времени количество людей и положение каждого человека, находящегося на пляже или мосту

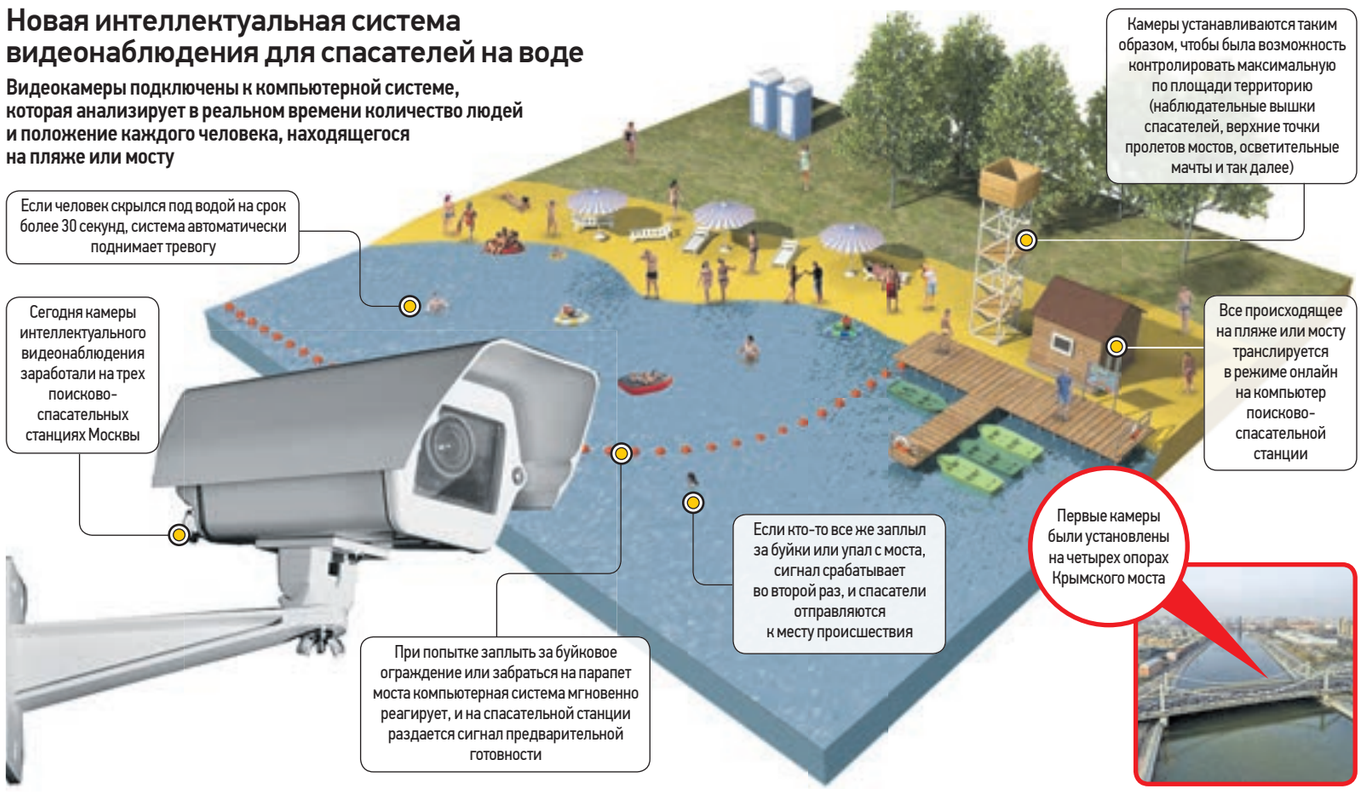

АНАСТАСИЯ АССОРОВА с поисково-спасательной станции «Крымский мост»

12:30 **Ровно минута. 60 секунд есть у спасателей, чтобы выехать на место происшествия. И от этих мгновений зависят человеческие жизни. Этим летом на нескольких поисково-спасательных станциях установили новую систему видеонаблюдения. Корреспондент «ВМ» выяснила, как она работает.**

Сегодня в столице официально стартует купальный сезон. Всего к лету в городе подготовлено 11 зон отдыха с купанием и 45 пляжей, где можно загорать. К сожалению, не все соблюдают правила поведения на воде, и иногда неудачные заплывы заканчиваются гибелью. Поэтому на пяти поисково-спасательных станциях были установлены специальные системы, позволяющие фиксировать и предотвращать происшествия на воде.

Миниатюрная коробочка передает все происходящее на мосту в режиме онлайн на монитор поисково-спасательной станции. Умная камера фиксирует каждую движущуюся фигуру, ловит даже тополиный пух, пролетающий мимо камеры.

Тишина и спокойствие, однако ситуация может измениться в любую минуту. Сергей Кленин, старший дежурный смены поисково-спасательной станции «Крымский мост», показывает запись с учений. Как только манекен, условный утопающий, переваливается за парапет — камера подсвечивает объект красным, срабатывает первая сирена. Манекен падает в воду — еще громче дребезжит.

ЭПИЦЕНТР

— О происшествиях мы узнаем во время регулярного патрулирования акватории, — рассказывает Сергей Кленин. — Помогают сотрудники охраны Парка Горького и «Музеона» и, конечно, сами москвичи.

Помимо «Крымского моста» система автоматизированного оповещения спасателей о происшествиях в настоящий момент в пилотном режиме установлена еще на двух станциях — на «Левобережной» и «Академической».

— Эти камеры уже успели доказать свою эффективность, — говорит начальник поисково-спасательной станции «Крымский мост» Александр Бушуев. — Поздно вечером 30 мая с Крымского моста спрыгнула 55-летняя женщина и начала тонуть.

Система сработала — спасатели тут же выехали на место происшествия. Сергей Селиванов и Алексей Никифоров, дежурившие на смене, привезли женщину на станцию, реанимировали и передали в руки врачей скорой помощи. И хотя система сработала на отлично, спасатели надеются, что сирена будет звучать этим летом как можно реже.

ПАМЯТКА ОТДЫХАЮЩЕМУ

Московские спасатели напоминают простые правила отдыха на водной акватории:

- запрещено плавать в местах, не предназначенных для купания;
- строго запрещено купание в состоянии алкогольного опьянения;
- в воде запрещается подныривать под плывущим человеком, «топить» его и подавать ложные сигналы о помощи, а также нырять с перил, лодок;
- не оставляйте детей без присмотра!
- Если вы стали свидетелем происшествия на воде и понимаете, что необходима помощь спасателей, незамедлительно звоните по номерам 101, 112.

От столярной мастерской до космических аппаратов

ОКСАНА ПОЛЯКОВА с территории ВДНХ

16:00 **Двадцать видов сирени и пять сортов роз пьянят ароматом. Помимо цветочного разнообразия, главная выставка страны удивит еще и культурной программой. Корреспондент «ВМ» узнала, какие площадки появятся здесь уже в июне.**

Посетители собираются на ВДНХ уже с утра. Пока не слишком жарко, здесь можно покататься по пруду на лодке и посетить только что открывшийся кинолекторий. Он, в отличие от других летних площадок, оборудован крышей — можно не бояться дождя.

Из других новинок этого лета — пассажирский самолет Як-42 перед павильоном «Космос», который сейчас готовится принять гостей. Здесь в рамках проекта «Взлет» открывается выставка молодых художников и фотографов.

ДНЕВНОЙ ДОЗОР

— В этом летнем сезоне мы сделали акцент на культурно-образовательную программу, доказывая, что все-таки ВДНХ — это выставочная площадка, — поясняет генеральный директор ВДНХ Екатерина Проничева.

Знания, которыми делится со своими посетителями главная выставка страны, можно применить и на практике. На территории бывшего Животноводческого городка заканчивается строительство дома ремесел, который распахнет свои двери уже в начале июня. Этот проект объединит мастерские различных направлений — от столярной мастерской до школы сыроделия. А 11 июня откроется выставка Политехнического музея «Космос: рождение новой эры».

— Мы собрали феноменальную коллекцию объектов, посвященных освоению космоса: от рисунков Циолковского до модулей космических аппаратов, поднявших нас на околоземную орбиту, и модели лунохода, — рассказала генеральный директор Политехнического музея Юлия Шахновская.

ТОП-3 СОБЫТИЙ ЛЕТА

- В парке искусств «Музеон» стартуют бесплатные беговые тренировки с инструкторами. Их будут проводить ежедневно два-три раза в день.
- В парке «Сокольники» каждый четверг и воскресенье на центральной эстраде всех желающих научат танцевать аргентинское танго.
- Понаблюдать за летним небом можно в народной обсерватории Парка Горького. Здесь установлены два мощных телескопа, разглядеть в которые можно даже пятна на Солнце.

МЭР МОСКВЫ СЕРГЕЙ СОБЯНИН — О ГОТОВНОСТИ ГОРОДА К ЛЕТНЕМУ СЕЗОНУ → СТР. 2 ОБОЗРЕВАТЕЛЬ «ВМ» ГЕОРГИЙ БОВТ — ОБ ОТПУСКНЫХ ТЕНДЕНЦИЯХ → СТР. 8

СООБЩЕНИЕ О ПРИНЯТОМ РЕШЕНИИ О РЕОРГАНИЗАЦИИ ООО «ЭКСПОБАНК»

Общество с ограниченной ответственностью «Экспобанк» (Генеральная лицензия Банка России № 2998; местонахождение: 107078, г. Москва, ул. Каланчевская, д. 29, стр. 2; ОГРН 1027739504760; ИНН 7729065633; корреспондентский счет № 30101810345250000460 в ГУ Банка России по Центральному федеральному округу) уведомляет, что 16 мая 2016 г. внеочередным общим собранием участников ООО «Экспобанк» (протокол б/н от 16 мая 2016 г.) и единственным акционером Банка «Экспо Финанс» (акционерное общество) (решение б/н от 16 мая 2016 г.) (Генеральная лицензия Банка России № 2594; местонахождение: 125009, г. Москва, ул. Большая Никитская, д.17, стр. 1; ОГРН 1027739446349; ИНН 7703120329; корреспондентский счет № 30101810900000000217 в ГУ Банка России по Центральному федеральному округу), приняты решения о реорганизации банков в форме присоединения Банка «Экспо Финанс» АО к ООО «Экспобанк».

Порядок реорганизации кредитных организаций регламентирован Гражданским кодексом Российской Федерации, Федеральным законом «О банках и банковской деятельности», Федеральным законом «Об обществах с ограниченной ответственностью», Федеральным законом «Об акционерных обществах», Инструкцией ЦБ РФ от 02.04.10 г. № 135-И «О порядке принятия Банком России решения о государственной регистрации кредитных организаций и выдаче лицензий на осуществление банковских операций», Положением ЦБ РФ от 29.08.12 г. № 386-П «О реорганизации кредитных организаций в форме слияния и присоединения» и включает следующие основные этапы: принятие решения о реорганизации участниками реорганизуемых банков; уведомление Банка России и кредиторов о принятых решениях; направление документов в Банк России для принятия решения о государственной регистрации изменений в учредительные документы присоединяющей кредитной организации, связанных с реорганизацией; внесение в Единый государственный реестр юридических лиц записи о прекращении деятельности присоединенного банка и о государственной регистрации изменений в учредительные документы присоединяющей кредитной организации.

Ориентировочный срок завершения реорганизации — июль 2016 г.

ООО «Экспобанк» осуществляет следующие банковские операции со средствами в рублях и иностранной валюте:

1) привлечение денежных средств физических и юридических лиц во вклады (до востребования и на определенный срок);

2) размещение привлеченных во вклады (до востребования и на определенный срок) денежных средств физических и юридических лиц от своего имени и за свой счет;

3) открытие и ведение банковских счетов физических и юридических лиц;

4) осуществление переводов денежных средств по поручению физических и юридических лиц, в том числе уполномоченных банков-корреспондентов и иностранных банков, по их банковским счетам;

5) инкассация денежных средств, векселей, платежных и расчетных документов и кассовое обслуживание физических и юридических лиц;

6) купля-продажа иностранной валюты в наличной и безналичной формах;

7) выдача банковских гарантий;

8) осуществление переводов денежных средств без открытия банковских счетов, в том числе электронных денежных средств (за исключением почтовых переводов);

9) привлечение во вклады и размещение драгоценных металлов.

По завершении реорганизации Общества с ограниченной ответственностью «Экспобанк» (ООО «Экспобанк») наименование, местонахождение, реквизиты и перечень банковских операций реорганизованного банка сохранятся.

Кредитор ООО «Экспобанк» — физическое лицо в связи с реорганизацией ООО «Экспобанк» вправе потребовать досрочного исполнения соответствующего обязательства, а при невозможности досрочного исполнения — прекращения обязательства и возмещения убытков, если такое обязательство возникло до даты опубликования ООО «Экспобанк» в печатном издании, предназначенном для опубликования сведений о государственной регистрации юридических лиц, сообщения о принятом решении о реорганизации ООО «Экспобанк». Кредитор ООО «Экспобанк» — юридическое лицо в связи с реорганизацией ООО «Экспобанк» вправе потребовать досрочного исполнения или прекращения соответствующего обязательства и возмещения убытков, если такое право требования предоставлено юридическому лицу в соответствии с условиями заключенного с ООО «Экспобанк» договора.

Указанные выше требования направляются кредиторами ООО «Экспобанк» в письменной форме в течение 30 дней с даты опубликования ООО «Экспобанк» в печатном издании, предназначенном для опубликования сведений о государственной регистрации юридических лиц, сообщения о принятом решении о реорганизации ООО «Экспобанк» по адресу: 107078, г. Москва, ул. Каланчевская, д. 29, стр. 2

В процессе реорганизации информация о существенных фактах (событиях, действиях), затрагивающих финансово-хозяйственную деятельность ООО «Экспобанк», будет размещаться в печатном издании: «Вечерняя Москва». О ходе реорганизации и ее фактическом завершении информацию можно также получить на официальных сайтах банков.

Правление ООО «Экспобанк»

Современных принцесс ждет звездный бал

АЛЕКСАНДР ЧАЙКОВ

Вчера *12:30* Выпускница столичной школы № 141 Милана Яхиханова из множества нарядов выбрала платье в горошек, переданное в территориальный центр социального обслуживания «Мещанский» в рамках благотворительной акции «Поможем подготовиться к школьному балу!» певицей Алсу

ДОБРОТА Вчера в столице выпускникам из малообеспеченных и многодетных семей начали вручать наряды, которые горожане решили подарить им в рамках проекта «Поможем подготовиться к школьному балу!» Платья и костюмы также дарили знаменитости.

Привычные читальные залы в территориальном центре социального обслуживания (ТЦСО) «Мещанский» на время превратились в примерочные с роскошными платьями и элегантными костюмами.
В коротком бирюзовом платье стоит школьница Милана Яхиханова. Девушка из многодетной семьи внимательно рассматривает каждый наряд.
— Глаза разбегаются! — смеется она.
На вешалках висят платья разных фасонов и цветов, их тут не меньше сотни. Есть даже костюмы, переданные эстрадными звездами. На одном из таких — длинном черном платье в белый горошек — остановила свой выбор Милана.
— Говорят, что этот наряд носила сама певица Алсу! — восторженно говорит девочка. — И мне он пришелся впору.
Сотрудники ТЦСО «Мещанский» и другие школьницы сошлись во мнении, что платье Милана выбрала подходящее. Приглашенные помочь выпускникам создать праздничный образ стилисты тоже похвалили ее за выбор.
— Отлично подчеркивает фигуру девочки, — говорит стилист Мария Гузенко. — Осталось только выбрать туфли, и образ полностью готов.
К платью подошли классические черные лодочки.
За примеркой наблюдала и заместитель руководителя столичного Департамента труда и социальной защиты населения Ольга Грачева.
— Радует, что люди не остаются равнодушными и помогают школьникам из малообеспеченных семей, — сообщила Грачева. — А еще лучше то, что с каждым годом таких людей становится все больше.

МИЛЕНА МЕБИУС
m.mebius@vm.ru

Залог победы — мыслить и действовать энергично

В понедельник в столице выбрали лучшего соцработника этого года. Им стал Геннадий Никулин *(на фото)* из территориального центра соцобслуживания «Южнопортовый». Победитель дал интервью «ВМ».

Почему вы выбрали эту профессию?
Я всегда мечтал помогать людям, поэтому работу искал соответствующую. Эта профессия позволяет мне проявить себя — я помогаю абсолютно бескорыстно, безвозмездно, но получаю огромную отдачу. Для меня это самое главное.
Вспомните трогательный случай из вашей практики.
Недавно ко мне пришла мама с сыном-инвалидом. В конце встречи он меня обнял. Такая ответная реакция от тех, кому помогаешь, воодушевляет.
Что самое сложное в профессии?
Отвечать на агрессию лаской, милосердием и любовью в любой ситуации, направлять зло в доброе русло.
А какой у победителя девиз?
Энергию мысли — в энергию действий!

НАТАЛЬЯ БЕЛИКОВА
n.belikova@vm.ru

Золотые хулиганы ответят за мат

Вчера столичное управление Следственного комитета России возбудило уголовное дело по статьям «Хулиганство» и «Оскорбление представителей власти» в отношении представителей так называемой золотой молодежи Абдувахоба Маджидова и Руслана Шамсуарова.
Напомним, неделю назад в районе Ленинского проспекта группа молодых людей на иномарке Mercedes под управлением Маджидова двигалась на высокой скорости. Автомобиль хаотично носился по проезжей части, пересекал сплошные полосы разметки. Когда на хвост лихачам сели полицейские и потребовали остановиться, молодые люди только прибавили газу. Во время «гонок» они вели видеозапись, на которой выражались матом в адрес полиции.
— В ходе расследования назначено проведение судебно-лингвистической экспертизы для оценки высказываний подозреваемых, — вчера рассказал журналистам руководитель пресс-службы СК РФ Владимир Маркин. — Также будут допрошены все участники событий, в том числе и сотрудники полиции.

АНДРЕЙ ОБЪЕДКОВ
a.obiedkov@vm.ru

Черешня для избранных

В понедельник вечером в Московском международном Доме музыки в рамках фестиваля искусств «Черешневый лес» состоялось вручение премии Олега Янковского «Творческое открытие».
Пока в фойе фотографы пытались поймать в объективы гостей церемонии, на сцене еще закрытого зала репетировали юные таланты, лауреаты множества премий — пианисты 12-летняя Александра Стычкина и 14-летний Александр Малофеев. Дети, несмотря на большой опыт выступлений, все же волновались, ведь им предстояло открыть вечер в сопровождении Национального филармонического оркестра России. Тезки Александр и Александра — подопечные Владимира Спивакова. Он тоже вышел на сцену в качестве дирижера.
Само вручение наград — они раздаются деятелям всех сфер искусства, отличившимся в предыдущем году, — прошло между отделениями концерта. Первой статуэтку в виде черешни *(на фото)*, выполненной из муранского стекла, с личным автографом Олега Янковского получила генеральный директор Третьяковской галереи Зельфира Трегулова. Под ее руководством прошли самые яркие выставки Третьяковки, в частности, выставка, приуроченная к 150-летию Валентина Серова. Следом из рук Филиппа Янковского статуэтку получил Олег Табаков за роль в спектакле МХТ им. А. П. Чехова «Юбилей ювелира».

— Мы с Женей Мироновым недавно открыли памятник Олегу Янковскому во дворе нашего саратовского Театра имени Слонова, а потом мы поехали в Вольск, где живет 75 тысяч человек. Там во двор театра пришли тысяч пять человек. Как же они были счастливы! — рассказал Табаков.
Евгений Миронов, кстати, тоже был удостоен награды за «Сказки Пушкина», поставленные в Театре Наций. Позже на сцену поднимались Сергей Гармаш, Илья Авербух, Татьяна Навка.
Закончился вечер так же, как и начался. Перед фотографами позировали гости, правда, теперь в руках у них красовались ягоды черешни, которые за 15 лет существования фестиваля стали его символом.

ЭЛЕОНОРА ЛУКЬЯНОВА
edit@vm.ru

На поле боя — союзники, на арене — соперники. Офицеры сражаются за титул лучших пятиборцев

Вчера корреспондент «ВМ» побывала на открытии международного турнира по военному пятиборью в спорткомплексе ЦСКА в Москве. В первенстве участвуют команды из Нидерландов, Австрии, Белоруссии, Сирии и России.
Все спортсмены — действующие офицеры вооруженных сил своих государств. Дисциплины пятиборья «в погонах» сугубо прикладные — кросс, спринт с препятствиями, плавание с препятствиями, стрельба и метание гранат.
— Для наших этот турнир — первый старт сезона, — рассказал «ВМ» старший тренер российской команды Вячеслав Аношин. — Он определит пути подготовки к чемпионату мира в Австрии в сентябре. Россия — одна из ведущих стран в военном пятиборье. И многие приехали в Москву, чтобы поучиться у наших спортсменов. И испытать на прочность характер наших армейцев.
— Мы приехали в вашу страну с огромной благодарностью за ту помощь, которую Россия оказывает сирийскому народу, — рассказал «ВМ» майор армии Сирии Шади аль Дакхиль. — Но спорт есть спорт, и мы собираемся в Москве побеждать.

НАТАЛЬЯ КАЛУГИНА
edit@vm.ru

ПРЯМАЯ РЕЧЬ

ОЛЕГ БОЦМАН
ГЛАВА УПРАВЛЕНИЯ ФИЗИЧЕСКОЙ ПОДГОТОВКИ И СПОРТА МИНИСТЕРСТВА ОБОРОНЫ РФ

Важно, что России доверили проведение соревнований под эгидой международного совета военных видов спорта. Это крупнейшая организация, в которую входят 136 стран. О шансах команд накануне старта говорить не стану. Впереди Россию ждут другие важные старты военнослужащих. Уже в июле в Кубинке пройдет 40-й чемпионат мира по парашютному спорту.

ХОРОШИЕ НОВОСТИ

Аромат родной столицы

Сегодня завершается голосование на выбор аромата Москвы, организованное одной из парфюмерных компаний. Принять в нем участие может любой желающий. А выбрать действительно есть из чего. Как вам, к примеру, запах ванильного мороженого, сирени, липы или сахарной ваты? Так, по мнению создателей опроса, пахнет Москва.

Взгляд комика со стены

Вчера около плотины на Борисовских прудах появилось забавное граффити. С бетонной стены на жителей и гостей района теперь смотрит вполне реалистичный Мистер Бин — герой британского комика Роуэна Аткинсона из одноименного сериала. Таким образом, стараниями уличных художников в столице появился еще один маленький необычный уголок.

Обнаружен кусочек истории

Ремонт — это хорошо. Не только потому, что столица преображается. «Раскопки» в центре города преподносят удивительные находки. Так, на Тверской улице во время прокладки труб рабочие обнаружили фрагмент основания ограды женского Страстного монастыря 1654–1937 годов. Длина сохранившегося участка — 90 метров. Скорее всего, находка относится к середине XIX века — именно тогда была заново возведена ограда здания. Теперь ее планируют сохранить на прежнем месте. Коммуникации проложат так, чтобы они не затронули историческую находку.

Подробности читайте в газете «Москва Центр» 10 июня

с Викторией Филатовой

Улетел, но обещал вернуться

Сегодня 64-летний путешественник Федор Конюхов отправился в Австралию, откуда начнет кругосветную двухнедельную экспедицию на воздушном шаре. С собой в полет Конюхов взял только самое необходимое: топливо для горелки, космический скафандр «Сокол» для работ за бортом и несколько сборников любимых кроссвордов судоку, чтобы коротать долгие вечера над южным полушарием. Поступок Конюхова высоко оценили заместитель главы Ростуризма Роман Скорый и все российские пенсионерки, которые теперь ставят Федора Филипповича в пример своим мужьям, утверждающим, что на пенсии, кроме рыбалки и просмотра телевизора, и заняться-то нечем.

Отцы всех стран, объединяйтесь!

Со вчерашнего дня одной общественной организацией в России стало больше — вчера прошло первое собрание «Союза отцов». По словам организаторов, об этом слое общества раньше никто не думал — у них не было ни омбудсмена, ни даже собственных праздников. Ликвидировать неравноправие отцы начнут с введения общероссийского Дня отца.

Посчитать утят у пруда

В последний день весны в «Аптекарском огороде» появились первые утята — 11 птенцов красных уток, или огарей. Детский сад под чутким присмотром родителей расположился в Зеркальном канале у главного входа. Птенцы вызвали множество восторгов у посетителей, которые радостно принялись фотографироваться с утятами.

Пробудить соревновательный дух и сделать город чище

В субботу, 28 мая, в Юго-Восточном административном округе столицы состоялся уникальный экологический квест проекта «Чистые игры» — «Оберегайте берега-2», или «Обратно в Капотню». Более сотни участников объединились в команды от двух до четырех человек, чтобы очистить берег Москвы-реки в Капотне от мусора.
Проект «Чистые игры» — это одновременно субботник, квест, экологическая акция и отдых на природе. Команды соревнуются между собой в скорости, количестве и качестве уборки природных территорий. За собранные мешки мусора присуждаются баллы. Причем количество очков зависит не только от количества мешков, но и от того, как мусор будет собран. Больше всего баллов получили участники, которые разделяли найденное стекло, пластик и металл. Также важно было не только собрать мусор, но и донести мешки до станции приема, где его зарегистрируют и после этого выдадут команде баллы. Кстати, разделенный мусор дальше будет использован как вторичное сырье.
По словам руководителя проекта «Чистые игры» Дмитрия Иоффе, очень важно привлекать больше новых участников, которые обычно не ходят на субботники:
— Мы хотим обратить внимание людей к проблемам экологии, показать, что даже такое неувлекательное занятие, как сбор мусора, может превратиться в захватывающую игру. За пару часов наши участники собирают 300–400 мешков сортированного мусора, в то время как на обычном субботнике активисты вывозят 50–60 мешков.
Формат экологического квеста помогает собрать гораздо больше людей, чем на субботнике, ведь у участников появляется соревновательный азарт, считает Дмитрий. В этом году к играм присоединилось множество столичных экологических организаций и сообществ. Например, организаторы проекта #РосЭко приготовили для команд забавные таблички, призывающие убирать за собой мусор после пребывания на природе.

СЕГОДНЯ ВАЖНО ОБРАЩАТЬ ВНИМАНИЕ ЛЮДЕЙ НА ВОПРОСЫ ЭКОЛОГИИ, СЧИТАЮТ ОРГАНИЗАТОРЫ «ЧИСТЫХ ИГР»

— Во время уборки участники вешают на деревья таблички в стиле интернет-мемов, которые будут мотивировать людей не мусорить, — говорит Анна Нафиева, координатор проекта #РосЭко. — Мы применяем их с 2013 года, и надо отметить — они действительно работают: в тех местах, где уже побывали наши активисты, горожане стали гораздо меньше мусорить.

ПАВЕЛ ВОЛКОВ

28 мая 2016 года *12:10* Участники «Чистых игр» готовятся к старту состязаний

Партнерами проекта выступили крупнейшие экологические сообщества Москвы: «Раздельный сбор», «Мусора. Больше.Нет», «Коалиция «PRO отходы», проект «Сделаем!», «Подари-дерево.рф», агентство #РосЭко. Организационную поддержку «Чистым играм» оказали управа района Капотня и расположенный в Капотне Московский нефтеперерабатывающий завод. А финансовую поддержку мероприятие получило в рамках программы социальных инвестиций «Газпром нефти» «Родные города».
— Программа «Родные города» оказала существенную поддержку играм, — отмечает руководитель «Чистых игр». — Как экологическое движение мы стараемся осторожно выбирать партнеров. Когда мы пришли в этот район, стали смотреть, какие организации здесь могут нам помочь. Нам посоветовали обратиться к МНПЗ. Конечно, нас интересовало, насколько работа завода нормальна с точки зрения экологии. Узнали, что с 2011 года идет активная модернизация, — прогресс на сегодняшний день большой. Я думаю, что в настоящее время это единственный нефтеперерабатывающий завод в России, который достиг таких экологических улучшений. Мы порекомендуем нашим партнерам — экологическим организациям — посетить завод с экскурсией и увидеть все своими глазами.
В течение двух с половиной часов жители района Капотня, волонтеры Московского НПЗ и просто неравнодушные москвичи убирали мусор, оставленный отдыхающими у излучины реки. Общий итог мероприятия — 369 мешков сортированного и смешанного мусора, более 30 автомобильных покрышек. Это в совокупности почти 3 тонны мусора.
— Я первый раз участвую в «Чистых играх», объявление о квесте увидела в интернете на страничке одного из экологических сообществ, — рассказывает москвичка Наталья Кукоба. — Приятно удивлена, что сегодня собралось так много желающих убрать наш город и внести свой вклад в защиту окружающей среды.
После окончания экоквеста и подведения итогов состоялся праздничный пикник. Также все желающие смогли принять участие в мастер-классе по раскрашиванию экосумок.

КРИСТИНА ЕЛДЗАРОВА
adv@vm.ru

? Справка

«Родные города» — комплексная программа социальных инвестиций «Газпром нефти». Она объединяет несколько проектов, направленных на повышение качества жизни в городах присутствия компании, а также расширение доступа жителей к качественной городской среде, образованию, культуре и спорту. «Газпром нефть» вовлекает местные сообщества, НКО, местную власть и работников как в процесс формирования портфеля проектов и программ, так и к их реализации.
Программа «Родные города» уже во второй раз оказывает поддержку экологическому квесту «Оберегайте берега» в столичном районе Капотня. Первое соревнование прошло в сентябре 2015 года. Было собрано 353 мешка мусора.

Защищать детей нужно от лени, безделья и вседозволенности

ПО МАТЕРИАЛАМ СЕТЕВОГО ВЕЩАНИЯ «ВМ»

ВОСПИТАНИЕ

Сегодня — День защиты детей. Конечно, юные нуждаются в опеке. Но как тогда подготовить свое чадо к жизненным трудностям? Эксперты обсудили этот непростой вопрос за круглым столом в телестудии «ВМ».

Иллюстрация карикатуриста Генриха Валька из книги стихов Сергея Михалкова, выпущенной в 1955 году. Знаменитый детский поэт еще тогда очень язвительно писал о родительской сверхопеке

Сегодня взрослые часто морщатся: слишком инфантильными растут нынче дети. Целыми днями, несмотря на каникулы, «сидят в компьютере». Но и на улицу «выгонять» боязно: дорожное движение, плохие компании...

— «Выгонять» нужно обязательно, — считает многодетный отец, председатель Московского городского родительского комитета Руслан Ткаченко. — Сначала, когда ребенок маленький, мы кладем его в манеж: свобода ограничена бортами. Когда подрастает — выпускаем в комнату, лишь пряча острые предметы. А после комнаты необходимо отправлять на улицу! Причем мы, родители, должны там создать условия — чтобы во дворе было интереснее, чем «в компьютере»: играйте с ребенком, подыщите ему компанию, в которой он может играть самостоятельно. Иначе, выйдя однажды в большой взрослый мир, выросший ребенок растеряется. Если его сегодня и нужно от чего-то ограждать, так это от безделья, вседозволенности и вседоступности.

Семейный психолог Наталья Панфилова добавляет:

— Сверхопека, к которой сейчас склонны многие московские родители, — это способ вырастить неудачника. Парень уже и вуз окончил, а над ним все крыльями хлопают: вот тебе квартира, вот — машина. Мол, у нас ничего этого не было, зато у детей будет. В итоге появляется безынициативный, инфантильный мужчина.

Ольга Лебедь, ведущий научный сотрудник Института изучения семьи, детства и воспитания, посоветовала ограждать ребенка от переизбытка информации:

— Телевизор и соцсети вываливают на ребенка кучу мусора, которая его буквально накрывает. Он не может ее фильтровать, поглощая как полезное, так и вредное. Вот и получается: вроде бы ребенок переписывается во «Вконтакте», а сам уже рассматривает страничку клуба самоубийц. Поэтому, я убеждена, нужно постоянно проверять, какую именно информацию получает подросток. А если вы не имеете возможность контролировать, то имеет смысл заранее ограничить список ресурсов, на которые он может заходить. Интернет-операторы оказывают эту услугу.

Эксперт также посоветовала ограждать детей от чрезмерной праздности. Особенно сейчас — в каникулы.

— Пусть ваши дети живут по принципу «делу — время, потехе — час». Сначала внеклассное чтение, заданное на лето, уборка комнаты, поход в магазин за молоком — и только потом телевизор, — считает Ольга Лебедь.

Вадим Арустамов, лидер общественного движения «Мы — дети России», считает, что хорошая профилактика праздности и безволия — спорт:

— Когда ребенок находится в коллективе сверстников, когда ставит перед собой цель победить, ежедневно преодолевает себя, он развивается не только физически, но и морально: появляются воля, желание преодолеть жизненные трудности...

Отдельный бурный разговор состоялся о наказаниях.

— Наказание, как и поощрение, — одна из действенных воспитательных мер, — уверена член Совета по защите традиционных семейных ценностей при Уполномоченном по правам ребенка РФ, заместитель директора Общественного института демографической безопасности Элина Жгутова. — На Западе педофильское лобби давно ввело ювенальную юстицию: такая отдельная область права для детей. Шлепнула тебя мама по заднице — можешь тут же звонить в полицию, ее накажут. Для чего эта практика? А чтобы ребенок имел все права взрослого, в том числе право распоряжаться собственным телом, а именно это педофилам и нужно.

МАТЕРИ, ДАВШЕЙ ПОДЗАТЫЛЬНИК НЕПОСЛУШНОМУ СЫНУ, КОТОРЫЙ ПЛОХО СЕБЯ ВЕЛ, ДАЛИ ДВА ГОДА УСЛОВНО

Элина Жгутова считает, что ювенальная юстиция, увы, наступает на Россию, и привела конкретный пример:

— У нас в Забайкалье был случай. Мама троих детей столкнулась с непослушанием младшего сына. Он воровал, убегал из дома. Однажды она взяла его за ухо, вывела из школы, дала подзатыльник. И против женщины возбудили уголовное дело по статье «Истязание»! Только после вмешательства депутатов удалось добиться, чтобы женщину осудили не реально, а условно. Два года дали.

Руслан Ткаченко уточняет:

— В телесных наказаниях детей нет ничего страшного. Если ребенок не понимает слов, если действует назло, то его можно и выпороть. Это, как ни странно, проявление заботы. Ведь вы наказываете чадо не со злости, а из желания исправить его. Другой вопрос, что бить, нанося телесные повреждения, увечья — это, конечно, варварство, за которое нужно судить.

Руслан Ткаченко рассказал историю: его дочь совершила серьезный проступок. Он не стал ее наказывать, сказав, что поговорит завтра.

— Так дочка вечером попросила: «Папа, или прости меня, или накажи, а то я уснуть не могу!» — вспоминает эксперт. — Дети прекрасно понимают, когда они действительно виноваты, и ждут от взрослых справедливости.

Участники дискуссии сошлись во мнении: в воспитании должна присутствовать система поощрений и наказаний.

НИКИТА МИРОНОВ
n.mironov@vm.ru

РУСЛАН ТКАЧЕНКО
ПРЕДСЕДАТЕЛЬ МОСКОВСКОГО «РОДИТЕЛЬСКОГО КОМитета»

НАТАЛЬЯ ПАНФИЛОВА
СЕМЕЙНЫЙ ПСИХОЛОГ

ЭЛИНА ЖГУТОВА
ЗАМДИРЕКТОРА ИНСТИТУТА ДЕМОГРАФИЧЕСКОЙ БЕЗОПАСНОСТИ

ВАДИМ АРУСТАМОВ
ЛИДЕР ОБЩЕСТВЕННОГО ДВИЖЕНИЯ «МЫ — ДЕТИ РОССИИ»

ОЛЬГА ЛЕБЕДЬ
ВЕДУЩИЙ НАУЧНЫЙ СОТРУДНИК ИНСТИТУТА ИЗУЧЕНИЯ СЕМЬИ

Кстати

ТЕЛЕФОНЫ ДОВЕРИЯ ДЛЯ ДЕТЕЙ И РОДИТЕЛЕЙ

8 (495) 624-60-01 (круглосуточно) — детский телефон доверия Департамента образования г. Москвы.

8 (495) 160-03-63 — горячая линия психологической помощи для детей и подростков. Сюда можно обращаться в случае жестокого обращения родителей или учителей, проблем со сверстниками.

8 (800) 200-01-22 — единый общероссийский номер экстренной психологической помощи для детей и родителей.

«Вечерняя Москва» продолжает рубрику «Финансовая грамотность». В ней начальник Главного управления Банка России по Центральному федеральному округу Ольга Полякова отвечает на вопросы наших читателей. Сегодня она рассказывает об особенностях работы микрофинансовых организаций.

Заем до зарплаты — дело нехитрое

В редакцию газеты «Вечерняя Москва» пришло письмо от молодого предпринимателя, отца трех детей, Александра Новгородцева. Вот какой вопрос он задал Ольге Поляковой: «Срочно потребовались деньги на ремонт машины, а получка только через неделю. Банк в кредите отказал. Хочу взять «заем до зарплаты», но не понимаю, что за организации их выдают». Кроме того, Алексея волнует, как не попасться к мошенникам, которые, если и выдадут деньги, потребуют огромные проценты. Или напротив, надают обещаний, но не удовлетворят просьбу потенциального заемщика.

Ольга Полякова подробно ответила на вопрос читателя:

ФИНАНСОВАЯ ГРАМОТНОСТЬ

— Деньги на короткий срок, то есть на то, что называется займами до зарплаты, можно получить в микрофинансовых организациях (МФО). Их деятельность курирует Банк России.

Зачастую речь идет о небольших суммах и сроках — до 30 000 рублей на срок до месяца. Особенность деятельности микрофинансовых организаций заключается в том, что они лояльно подходят к оценке платежеспособности заемщика, не требуют предоставлять много документов и справок, кроме того, быстро выдают деньги. Риски невозврата для самой компании в таком случае достаточно высоки. Поэтому и проценты по займам МФО выше, чем по банковским кредитам и кредитным картам.

Чтобы решить свои текущие финансовые проблемы и не создать новых, нужно знать, как правильно использовать такие займы, на что обращать внимание в первую очередь. И тогда риск попасться на удочку профессионального мошенника сводится до минимума.

Перед оформлением займа следует проверить, занесена ли данная компания в Государственный реестр микрофинансовых организаций (на сайте www.cbr.ru). Обязательно оцените условия разных микрофинансовых организаций. Затем, после сравнения процента переплаты, вам остается выбрать оптимальное предложение.

Имейте в виду, что поскольку «до зарплаты» берется небольшая сумма и почти всегда на очень короткий срок, то и фактическая переплата может быть вполне приемлемой.

Каждая микрофинансовая организация обязана вам дать достаточное количество времени на раздумье — вы можете заключить договор займа на указанных микрофинансовой организацией условиях в течение рабочей недели, то есть пяти дней после обращения в офис организации за займом.

Внимательно прочитайте договор перед тем, как его подписать, и всегда здраво рассчитывайте свою долговую нагрузку.

Дело в том, что серьезные проблемы возникают только в том случае, если гражданин не может вернуть заем вовремя. Тогда у него ожидаемо начинает увеличиваться просроченная задолженность. Нужно иметь в виду, что закон защищает потребителя финансовых услуг и в такой ситуации.

Так, в марте 2016 года вступили в силу поправки в законодательство, согласно которым сумма всех начисленных процентов, комиссий и штрафов не может превысить четырехкратного размера суммы займа. Таким образом, Банк России дает понять компаниям, что пришло время перестраивать деятельность в пользу более социального подхода.

ОЛЬГА ПОЛЯКОВА

Ольга Полякова занимает должность начальника Главного управления Банка России по Центральному федеральному округу с декабря 2014 года. Ранее Ольга Васильевна возглавляла департамент внутреннего аудита Банка России.

Дом. Строительство. Ремонт

НА ПРАВАХ РЕКЛАМЫ

НОВАЯ ЖИЗНЬ СТАРОГО ОКНА

У Вас дует из окон? Вы хотите избавиться от сквозняков, шума и пыли? Вам надоело каждый год заклеивать и затыкать окна? И Вы уже думаете о замене? Не спешите.

Есть современный, практичный, экономичный способ решения проблемы. Это — взятая на вооружение компанией ТЕПЛОСЕРВИС шведская технология модернизации старых деревянных окон, позволяющая сохранить ценные природные качества дерева и придать окнам новые защитные функции. Благодаря современной технологии окна приобретают все свойства стеклопакета, надежно защищая вашу квартиру от сквозняков, уличного шума и пыли. Модернизация обойдется значительно дешевле замены. Окна будут служить надежной защитой еще 15-20 лет. Продлите жизнь своим окнам. Шведская технология позволяет надежно утеплить практически любое окно и сохранить свои натуральные, экологичные и по настоящему домашние окна на долгие годы. С 10:00 до 21:00 без выходных. Тел.: 8 (495) 755-36-45

«Многолетний опыт — гарантия качества...»

ЛЬГОТЫ ПЕНСИОНЕРАМ И НОВОСЕЛАМ!
РЕМОНТ КВАРТИР, КУХОНЬ И ВАННЫХ КОМНАТ ДИЗАЙН-ПРОЕКТЫ
• Договор • Гарантия
• Доставка материалов
ВЫГОДА 50%
Прораб Иван А.
Позвоните и запишитесь в очередь на бесплатный выезд нашего специалиста!
реклама
Если Вы - пенсионер, то Вы заслужили жить в красивой квартире! Мы бережем Вас, поэтому все заботы по ремонту берем на себя!
8(495) 211-36-84 ежедневно с 9.00 до 21.00

Забор у Дома
ИЗ ПРОФНАСТИЛА
ДЕРЕВА РАБИЦЫ
МЕТАЛЛИЧЕСКОГО ШТАКЕТНИКА
www.zabor-y-doma.ru
8(495) 231-88-64
8 (495) 506-15-81 8 (495) 506-58-74
Реклама

РЕМОНТ КВАРТИР И ВАННЫХ КОМНАТ
АКЦИЯ!!! до 15 июня 2016г.
УКЛАДКА ПЛИТКИ 135 р. м.кв.*
ПОКЛЕЙКА ОБОЕВ 60 р. м.кв.*
80% скидка
Реклама
8(499) 110-43-49
ООО "Профессионал Строй МСК" profstroymsk.ru
эксперты телеканала «Первый канал»

ЗаводЗаборов.ру
заборы • автоматика • кровля
ЗАБОРЫ ОТ ПРОИЗВОДИТЕЛЯ
сезонные скидки 10% 20% 30%
ЗАБОРЫ от 280 руб. за 1 п.м
КРОВЛЯ от 239 руб. за 1 кв.м
РАБОТА ПОД КЛЮЧ
ЗАБОРЫ В КРЕДИТ
КАЧЕСТВО ГАРАНТИЯ
Семеновская Проспект Мира Пр-т Вернадского Южная Октябрьская Сокол г. Люберцы
+7(495) 104-52-52
ООО "Завод Заборов" ОГРН 1127747255240
*Кредит предоставлен ОАО "АЛЬФА-БАНК", Генеральная лицензия Банка России на осуществление банковских операций №1326 от 05.03.2012
Реклама

ВЫБИРАЙТЕ НАС! СВОЕ ПРОИЗВОДСТВО, СКЛАДЫ, ЗАЛЫ КАЧЕСТВЕННЫЕ, ЗАВОДСКИЕ, СОВРЕМЕННЫЕ ДВЕРИ
ДВЕРИ ВХОДНЫЕ МЕЖКОМНАТНЫЕ ДВЕРИ ДЛЯ КУХНИ ВАННОЙ И ТУАЛЕТА!
РАСПРОДАЖА ПО НИЗКИМ ОПТОВЫМ ЦЕНАМ
БОЛЕЕ 1000 МОДЕЛЕЙ
ВЫСТАВОЧНЫЕ ЗАЛЫ в ТЦ
Алтуфьево, Алтуфьевское ш., 24/1, 1-этаж
Сходненская, ул. Свободы, 29, цок. этаж
Бул. Рокоссовского, Открытое ш., 9/1, холл
Технопарк, пр-т Андропова, 8, 1-эт., № 87
Реклама
БЕСПЛАТНО: ЗАМЕР И ДОСТАВКА. СКИДКИ–ПЕНСИОНЕРАМ, ИНВАЛИДАМ
Телефон горячей линии 8(495) 973–12–92
ИНТЕРНЕТ-МАГАЗИН zakaz-dverey.ru

РЕМОНТ КВАРТИР ВАННЫХ КОМНАТ КУХОНЬ
БЕСПЛАТНЫЙ выезд к Вам нашего специалиста.
Пенсионерам скидки до 30%
Звоните ежедневно:
8(495)960-01-16
umas-stroy.ru
цены 2014 года!
ГАРАНТИЯ НА РАБОТЫ.
Реклама
ПОЛ·Мастер
Сделают ВАМ НОВЫЙ ПОЛ
• Ламинат
• Линолеум
• Плитка
• Ковролин
• Паркетная доска
• Циклёвка
• РЕМОНТ ПОЛОВ
ЗА 1 ДЕНЬ
ПЕНСИОНЕРАМ СКИДКА 20%
Доставим материалы. Передвинем мебель. Устраним неровности. Вывезем мусор. ГАРАНТИИ.
8(962) 9-0000-91
Выезд замерщика с образцами-БЕСПЛАТНО

ПЕНСИОНЕРАМ -ЛЬГОТНЫЕ ЦЕНЫ
РЕМОНТ
КВАРТИР, КУХОНЬ И ВАННЫХ КОМНАТ В ВАШЕМ РАЙОНЕ!
НАШ СПЕЦИАЛИСТ ПРИЕДЕТ К ВАМ БЕСПЛАТНО!
СКИДКИ до 60%*
Наш мастер Федор И.
Договор. Смета. Гарантия.
*Действует до 30.06.2016г.
Более 6 лет опыта, более 1000 довольных клиентов!
8 (495) 928-46-71 eraremont.ru
Реклама

Телефон рекламной службы
(499) 557-04-04

С 3 по 6 июня в Москве состоится крупнейший книжный фестиваль «Красная площадь», приуроченный ко дню рождения А. С. Пушкина и Дню русского языка. В нем примут участие издательства со всей страны. Такие мероприятия позволяют пополнить домашнюю библиотеку самыми заметными книгами, появившимися в последнее время. В их число входят и новинки, о которых мы рассказываем в сегодняшнем выпуске «Литературного кафе». Особое внимание — произведениям лауреатов Патриаршей литературной премии.

Читатель все больше хочет видеть себя человеком

ПАВЕЛ ВОЛКОВ

18 мая 2016 года. Священник Николай Блохин только что получил награду из рук Святейшего Патриарха Московского и всея Руси Кирилла

КЛИМЕНТ
МИТРОПОЛИТ КАЛУЖСКИЙ И БОРОВСКИЙ

АЛЕКСАНДР СЕГЕНЬ
ПИСАТЕЛЬ, ЛАУРЕАТ ПАТРИАРШЕЙ ЛИТЕРАТУРНОЙ ПРЕМИИ-2015

БОРИС ТАРАСОВ
ЛИТЕРАТУРОВЕД, ПИСАТЕЛЬ, ЛАУРЕАТ ПАТРИАРШЕЙ ПРЕМИИ-2016

НАТАЛЬЯ ВИНОГРАДОВА
ВЕДУЩИЙ РЕДАКТОР ИЗДАТЕЛЬСТВА «НИКЕЯ»

ПО МАТЕРИАЛАМ СЕТЕВОГО ВЕЩАНИЯ «ВМ»

ТЕНДЕНЦИИ В эфире сетевого вещания «ВМ» прошел круглый стол, посвященный объявлению лауреатов Патриаршей литературной премии. Гости студии обсудили достижения и проблемы словесности, защищающей вечные христианские ценности.

В этом году лауреатами стали священник из Комсомольска-на-Амуре Николай Блохин, профессор Литературного института Борис Тарасов и прозаик из Волгограда Борис Екимов. Награждают отнюдь не только за книги на церковную тему.

— В произведениях Бориса Екимова если кто и упоминает бога, то лишь дети и старики, — делится наблюдением Наталья Виноградова, ведущий редактор отдела художественной прозы издательства «Никея» (там вышли книги Екимова «Возвращение» и «Осень в Задонье»). — Но его вещи пронизаны настоящим христианским отношением к жизни. Он пишет о том, о чем болят его сердце и душа, — об опустевшей волгоградской земле, о покинутых хуторах.

Для экспертного совета премии нет запретных тем. В произведениях награжденных писателей можно встретить и сюжеты, связанные с алкоголизмом, абортами, черствостью к близким.

— Чтобы вывести читателя к духовным высотам, надо показывать и примеры духовных падений, — объясняет прозаик Александр Сегень, лауреат премии 2015 года. — Даже в житийной литературе показано, что многие, перед тем как прийти к богу, побывали на самом дне. Возьмите историю Марии Египетской *(святая, которая в молодости была блудницей. — «ВМ»)*.

Борис Тарасов, лауреат этого года и многолетний член экспертного совета премии, привел в пример Пушкина. В 1829 году тридцатилетний поэт, уже преодолевший юношеское легкомыслие, резко отозвался о книге маркиза де Сада «Жюстина, или Злоключения добродетели»: «В ней самое отвратительное сладострастие представлено до того увлекательно, что, читая ее, я чувствовал, что сам начинаю увлекаться, и бросил книгу, не дочитавши».

РУССКУЮ ЛИТЕРАТУРУ, СНИСКАВШУЮ МИРОВУЮ СЛАВУ, ТРУДНО ПРЕДСТАВИТЬ БЕЗ ВЕРЫ В БОГА

— Настоящая литература всегда обращена к тайне человека, к борьбе в его душе начал возвышенных и начал рабских (гордыня, тщеславие, зависть, сребролюбие, властолюбие), — говорит Борис Тарасов. — Но она не должна принимать низшее за высшее. Одно дело — описывать грех и показывать, что он приводит к погибели, другое — культивировать его.

Разумеется, литература, которая «культивирует» страсти и пороки, всегда будет популярнее. А вот авторов, которые пишут на нравственные темы, надо специально поддерживать. Для этого и была создана премия.

— Святейший патриарх поручил проработать пути: как поощрить тех, кто пишет на темы любви к отечеству, развивает в сердце читателя справедливость и способствует укреплению Российского государства, — рассказал митрополит Калужский и Боровский Климент, председатель издательского совета Русской православной церкви. И подчеркнул: — Да, укреплению государства. Ведь, если прочитав какую-нибудь коммерческую книгу, сотни тысяч людей воспримут разврат и насилие как норму жизни, это грех не только против церкви, бога и народа. Это не будет благом и для страны. Нужно дать им книги, которые укажут дорогу к добру.

Сегодня у таких книг большое будущее. Участники круглого стола отметили, что и церковная, и просто духовная литература пользуется хорошим спросом. Издательство «Никея», созданное в 2008 году для публикации богословских текстов, расширяет ассортимент: теперь оно выпускает и книги по семейной психологии, создано направление «Поэзия и проза».

— У книг, которые выходят под грифом издательского совета Русской православной церкви, увеличиваются тиражи, — говорит Александр Сегень. — Например, в издательстве Сретенского монастыря вышли рассказы Натальи Романовой «Рецепт хорошего настроения» — тираж 20 тысяч экземпляров. Все больше людей хотят читать светлую литературу, в которой люди показаны не животными, а в своих проявлениях человеческих. А иногда и героических.

МАРИЯ РАЕВСКАЯ
maria.raevskaya@vm.ru

БЕЛЫЕ, КРАСНЫЕ И ЭМИГРАНТЫ-СТАРООБРЯДЦЫ

О наиболее интересных книжных новинках, написанных в жанре нон-фикшн, «Вечерней Москве» рассказал писатель и литературовед **Евгений Водолазкин**.

Александра Березина
Семья. Школа. Революция. 1902–1920
Эта книга — поверьте — потрясающая по силе воздействия. Воспоминания интеллигентки, прошедшей странный, а точнее, страшный путь. Александра Березина описывает детство в Петербурге, гимназию. А дальше... Человек блестящего образования, автор в конце жизни превратилась в бродяжку, в своего рода юродивую.

Варвара Малахиева-Мирович
Маятник жизни моей. Дневник русской женщины 1930–1954
Это интереснейшая, трогательная и трагическая книга о человеке, который был знаком со многими знаковыми фигурами русской культуры. Автор дружила со Львом Шестовым, Даниилом Андреевым, Аллой Тарасовой, Анатолием Луначарским, Натальей Шаховской.

Леонид Юзефович
Зимняя дорога
Удивительное свойство Юзефовича состоит в том, что он пишет вроде бы об истории, но в центре всегда оказывается человек. Поэтому перед нами не просто документалистика, а документальный роман, рассказывающий о белом генерале и поэте Анатолии Пепеляеве и красном командире, анархисте и будущем писателе Иване Строде.

Данила Зайцев
Повесть и житие Данилы Терентьевича Зайцева
В первую очередь здесь интересна судьба автора этой книги. Он — старообрядец, из тех, что много лет назад попали в Китай, а после эмигрировали в Южную Америку. Главное в книге — рассказ о повседневной жизни русских людей, живущих по стародавним заветам, ради соблюдения которых они, как и положено верующим христианам, готовы переносить страдания, терпеть нищету и лишения. Не менее потрясающ тут и язык — смесь диалектов, церковнославянской речи и современного русского...

Александр Кабаков
Камера хранения
Александр Кабаков написал потрясающее литературное произведение. У него есть подзаголовок — «Мещанская книга», но только лишь потому, что люди там даны через вещи. Александр Кабаков говорит: «Одежда героев и мелкие аксессуары никак не менее важны, чем их портреты, бытовые привычки и даже социальный статус. «Широкий боливар» и «недремлющий брегет» Онегина, ловко накрученный галстук Чичикова, халат Обломова — вся эта барахолка, перечень, выражаясь современно, брендов и трендов есть литературная плоть названных героев».

Проза Юрия Полякова: гармония несочетаемого

Сегодня при кажущемся литературном изобилии довольно мало книг, от чтения которых получаешь подлинное эстетическое удовольствие. Радуешься от того, как ладно они скроены: как свежи и точны сравнения, неожиданны и прицельны эпитеты, как многослойны они по смыслу и как к месту пронизаны умными лучами интеллигентного юмора. Новый роман Юрия Полякова *(на фото)* «Любовь в эпоху перемен»* именно такой. Он выверен и композиционно, и стилистически, и хорош по языку.

Сюжет довольно прост при сложном смысловом наполнении: в сущности, описан всего один день главного редактора еженедельника «Мир и мы» («Мымра») «седого апоплексического импозанта» Гены Скорятина. Но в этом дне поместилось и переосмысленное главным героем прошлое нашей страны — начиная с семидесятых, и «любови» Скорятина, и непростые отношения с сослуживцами. Редакционные разборки, дырка на шестой полосе, острая статья с блестящим названием «Клептократия», которая так и не будет напечатана… А по иронии судьбы в дырке на шестой полосе встанет в конце романа некролог о самом главном редакторе.

Запоминаются яркие персонажи романа: это и жена главного героя Марина Ласская, и ее первый любовник и долгое время начальник тогда еще собкора Гены Скорятина Исидор Шабельский, и очаровательная продавщица шуб, неверная любовница героя Алиса (особенно врезается в память ее «рыжий лоскут»), и романтическая возлюбленная Зоя Мятлева, и не написавший ни одной строчки веселый алкаш Жора Дочкин, и глупый, самоуверенный гендир «Мымры» Заходырка (явно гоголевский персонаж!). Помнятся и второстепенные герои, например великолепно выписанный сумасшедший графоман, который прорывается на прием к главному редактору, несмотря на все запреты.

НАСТОЯЩИЙ ПИСАТЕЛЬ ПРОСТО НЕ МОЖЕТ ОТДЕЛИТЬ СВОЮ ПИСАТЕЛЬСКУЮ СУДЬБУ ОТ СУДЬБЫ СВОЕЙ РОДИНЫ

Известно, что Юрий Поляков — признанный мастер сравнения. И не только молодым, но и зрелым писателям есть чему у него поучиться. «В молодости Гена любил жену без памяти, нетерпеливо вожделел и ревновал к каждому, кто бросал заинтересованный взор на ее стати. Будь он военным при оружии — обязательно пристрелил бы кого-нибудь, посмевшего коснуться проникающим взглядом его женщины! А теперь? А теперь такое чувство, что спишь в одном купе с похмельным, закусившим черт знает чем попутчиком, — и когда долгожданная конечная станция, никто не знает…» Кое-кто из писателей любит в своих текстах употребить ненормативную лексику, а ведь этого вполне можно избежать: «Хозяин выматерился с прилежной изобретательностью интеллигента в третьем поколении». Неожиданные сравнения буквально караулят читателя на каждой странице, автор дарит их щедро, не скупясь. Достаточно много в тексте и удачных метафор, и, что важно, они всегда употребляются по делу, а не для красивости и создания словесных завитушек.

Для автора нет тем, где был бы неуместен юмор: он всегда кстати, он метафизичен, ибо способен не только скрасить обыденную жизнь, но и бережно коснуться сакральных сторон бытия, таинства смерти: «Приезжая сюда раз в год, перед Пасхой, прибраться, Гена по-хозяйски оглядывал стесненную местность. Любовался липами, анютиными глазками, ревниво осматривал ближние ограды, кресты, плиты, имена, все плотнее обступавшие родительскую, а в будущем и его собственную могилу. И в душе появлялась коммунальная обида на кладбищенское уплотнение».

В романе «Любовь в эпоху перемен» есть и еще одна смыслообразующая сюжетная линия — любовь главного героя к библиотекарю из Тихославля Зое Мятлевой. И здесь автор использует уже совсем другие краски, вовсе лишенные иронии, даже возвышенные, что для прозы Полякова в принципе не характерно. Кроме того, автору удалось органично вживить в остросоциальный сатирический роман трогательную, щемящую историю любви, соединить не сочетаемое в принципе: «Они дошли до обрыва, сели в траву и долго глядели в черный провал русла, не видя, но чувствуя движение большой реки: казалось, их вместе с берегом медленно влечет вправо. Из затона тянуло затхлой прохладой и живой рыбой, ходившей в глубине и нарушавшей воду всплесками. Мигали в ночи смуглые бакены, похожие на большие пешки. Вдоль потустороннего низкого берега, по невидимому шоссе пробирался крошечный, как жук, автомобиль, нащупывая путь длинными усиками света». Здесь же, вторящий атмосфере счастливой влюбленности, пейзаж, тоже редкий для авторского стиля, но воспринимаемый вполне гармонично: «Безоблачное теплое повечерье вступило в ту золотую пору, когда вся природа от утомленного солнца до букашки, роющейся в свежей сирени, кажется великодушным даром усталого Бога суетливым и неблагодарным людям. Зеленые чешуйчатые купола за деревьями напоминали огромные сомкнутые бутоны».

Главное — о чем бы ни писал Юрий Поляков, он всегда пишет о России, о своей любви к ней, потому что является подлинным патриотом своей Родины и не отделяет, просто не может отделить свою писательскую судьбу от судьбы своей страны. И страдает тогда, когда делают больно его стране: будь то развал Союза и последующее хоровое его охаивание или предательство «Мымры» его хозяином олигархом Кошмариком.

Время показало, что нет и не может быть крупного писателя, не дорожащего своей Родиной. Ну нет русского писателя без любви к России. Патриотизм — это совесть нации. У писателя Юрия Полякова совесть есть.

АНАСТАСИЯ ЕРМАКОВА
edit@vm.ru

* Юрий Поляков. Любовь в эпоху перемен. М.: Издательство АСТ, 2015. — 512 с. — 50 000 экз.

Стихи должны бить мимо яблочка

АНАТОЛИЙ НАЙМАН
ПОЭТ, ПРОЗАИК, МЕМУАРИСТ

Знаменитому поэту Науму Коржавину вручили Российскую национальную премию «Поэт». Я рад, очень рад, несмотря на то что последние несколько сотен лет русская поэзия — как, впрочем, и проза — как-то обходилась без всяческих премий и неплохо себя чувствовала. Впрочем, сегодня нет литературы даже в том понимании, какой она была хотя бы тридцать лет назад. Тогда мы говорили «русская литература» и понимали, что имеем в виду. А сейчас — не понимаем. Почему? В России я не помню такого периода, когда литература существовала не как акт сопротивления, а как акт самодовольства. Теперь это так...

Все вышесказанное, однако, относится не ко всем. К Науму Коржавину, например, у меня очень доброжелательное отношение. Он невероятно органичный поэт. И в этом его главное достоинство, потому что плохих и хороших стихотворцев навалом, а вот органичные поэты встречаются крайне редко. Это — раз. Два — что не менее важно — Коржавин по-настоящему современный литератор.

Что такое современный? Попробую объяснить...

Я — старый человек. И всю свою жизнь я просуществовал как поэт. Но только к глубокой старости, к своим восьмидесяти годам, я узнал наконец о главной функции поэзии: она должна быть принципиально нацелена мимо «яблочка», говорить не то, что от нее ждешь, а что-то свое, никогда не давая ответа на твой вопрос. Но в этом ответе и должна заключаться вся сущность.

Вот у Наума Моисеевича Коржавина именно так все и происходит. Он — не прямолинеен, в отличие от большинства нынешних молодых авторов. Другое дело, что в силу своего возраста молодыми я называю тоже достаточно немолодых авторов, некоторых из которых уже и в живых-то нет, как, например, Дениса Новикова или Бориса Рыжего. А что до совсем молодых поэтов и прозаиков... Есть известная фраза Анны Ахматовой: «Напечатанные стихи одним своим видом возбуждают зевоту и тошноту», — людей перекормили дурными стихами. И у меня нет к этому никакого интереса.

Есть некоторые признанные мною имена. Но все-таки я старый человек, и мне дороже та компания, с которой я прожил свои молодые годы. И Наум Коржавин — как раз из нее.

Мнение колумнистов может не совпадать с точкой зрения редакции «Вечерней Москвы»

ПОЭЗИЯ

Завтра день рождения празднует Юнна Мориц. «ВМ» поздравляет Юнну Петровну и предлагает вашему вниманию одно из ее новых неопубликованных стихотворений.

Сквозь прозрачную лошадь
Ван Гога
Зелень светится после дождя,
Ритмы Бога читает дорога,
Сквозь прозрачную лошадь
пройдя.

Благодатью сияющей силы
Сквозь прозрачную лошадь
видны
Краски воздуха, зарослей жилы
И цветущая высь глубины.

У возницы болит поясница,
Черновик под колесами, грязь,
Сквозь прозрачную лошадь
возница
Держит с Богом
сердечную связь.

А во тьме ядовитого смога,
В душегубке горящих болот —
Сквозь прозрачную лошадь
Ван Гога
Я качаю для нас кислород.

Эта лошадь не даст укокошить
В данный миг
ни тебя, ни меня, —
Сквозь Ван Гога прозрачную
лошадь
Льется воздух, прохладой звеня.

Мой учитель пришел
из острога,
Знал он много спасительных
благ, —
Сквозь прозрачную лошадь
Ван Гога
Он дышал — и вот именно так!..

В кризис и богатые плачут. Но не здесь

ГЕОРГИЙ БОВТ
edit@vm.ru

С приближением сезона летних отпусков начинаются гадания на тему, куда рванет (или не рванет) нынче летом российский турист. Вспоминая такие прогнозы, можно сказать, что мало какой из них, сделанный заранее, оправдался. Непредсказуем наш турист. Да и жизнь, в общем, тоже. Кто, к примеру, пару лет назад мог предположить, что «накроются» сразу и Турция, и Египет? Однако ж на майские праздники сам наблюдал в одном из московских аэропортов, обычно забитого в такое время, полупустые залы. И даже кафе.

Еще осенью прошлого года прогнозы по выездному туризму отличались в разы: одни специалисты утверждали, что падать уже некуда, и так уже падение составило до 40 процентов. Другие — что еще на 30–40 процентов можно упасть. Третьи вселяли уверенность, что начнется рост. Мол, люди привыкли к сумасшедшим обменным курсам валют, отсиделись дома и захотят проветриться. К тому же есть немало стран, к валютам которых рубль ослаб вовсе не так, как к доллару с евро.

Для внесения «оживляжа» и саморекламы (ведь такую компанию с ее «аналитикой» упомянут в контексте такой новости, глядишь, турист к ней и подтянется) некоторые игроки туристического рынка вбрасывают «оптимистичную информацию»: мол, растет спрос на «элитные туры» стоимостью от 500 тысяч рублей. Чуть ли не на треть. Виллы, перелет бизнес-классом и все такое. Средний чек — 835 тысяч рублей.

Основное направление — экзотические места типа Маврикия, Мальдив и Доминиканской Республики. Правда, другие представители туриндустрии утверждают, что это происходит оттого, что общее число поездок состоятельных отдыхающих сократилось в год, вот они и вкладываются не в пять туров, а в три или два. Или от переориентации клиентов с очень дорогих поездок на простые ВИП-туры. Даже не станем предполагать, что это были за дорогие путешествия. Хотя даже Москва для состоятельных туристов может предложить номер стоимостью полмиллиона за ночь. Что уж говорить об иных странах. И, скорее всего, «элитные туры» попадают в туристическую статистику, а эксклюзивные круизы на, скажем, роскошных яхтах — нет. То есть несчастные, которые могли себе позволить эксклюзив, теперь со слезами обойдутся випом. Все страдают от кризиса, но каждый по-своему. Тем более что, судя по отчетам крупнейших компаний, в том числе государственных, насчет доходов топ-менеджмента, кризис далеко не по всем ударил: кому война, а кому — мать родна, как говорится. К тому же в «элитный сегмент» перешли некоторые из тех, кто, несмотря на большие доходы, для простоты ощущений ездил в Турцию и Египет. Не то чтобы ощущения там стали сложнее, но острее уж точно. А это очень на любителя.

ТУРИСТИЧЕСКИЕ АГЕНТСТВА УТВЕРЖДАЮТ, ЧТО В РОССИИ ВЫРОС СПРОС НА «ЭЛИТНЫЕ ТУРЫ» ОТ 500 ТЫСЯЧ РУБЛЕЙ

Туристическая отрасль в этом отношении — как вся страна, где продолжает расти разрыв между самыми богатыми и самыми бедными, а «средний класс» размывается. Поэтому в обозримом будущем туристическая отрасль может выглядеть уже так: либо приусадебный участок и Крым, либо Мальдивы с Сейшелами.

Мнение колумнистов может не совпадать с точкой зрения редакции «Вечерней Москвы»

РУСТАН ШАМУКОВ / ТАСС

ТОЧКА Сегодня точку в номере ставит экипаж подлодки «Колпино», которую вчера спустили со стапелей Адмиралтейских верфей в Санкт-Петербурге. Дизель-электрическая подлодка в ближайшее время пополнит эскадру Черноморского флота. Подлодка проекта «Варшавянка» относится к третьему поколению, имеет водоизмещение 3,95 тысячи тонн, скорость подводного хода 20 узлов, глубину погружения 300 метров, экипаж 52 человека. Субмарина может обнаружить цель на огромной дистанции, оставаясь для противника незамеченной. За скрытность и малошумность «Варшавянки» получили в НАТО уважительное прозвище — «Черная дыра». Кстати, корабль этого же типа — субмарина «Ростов-на-Дону» — в декабре прошлого года отстрелялся из акватории Средиземного моря крылатыми ракетами «Калибр» по базам террористов в Сирии. Примечательно, что пуски наша лодка провела из подводного положения. Кроме России в мире на сегодняшний день это способны осуществить только США и Великобритания.

«ВМ» РЕКОМЕНДУЕТ

Театр

«ТАРТЮФ»
«Таганская»
Ул. Земляной Вал, 76/21
Театр на Таганке
Режиссер *Юрий Любимов*
В ролях: *Сергей Цимбаленко, Филипп Котов*
1 июня
19:00 | 200 | 800

Спектакль по пьесе Жана Батиста Мольера был поставлен режиссером Юрием Любимовым в 1968 году. Обманщик Тартюф не знает границ — если потребует случай, он может даже погубить свою жертву. Главного героя нельзя назвать талантливым или обаятельным. Но его влияние на окружающих огромно. Вводя в заблуждение людей, он добивается своего.

Выставка

«ФОТОГРАФИЯ КАК ОБРАЗ МИРА»
«Октябрьская»
Ул. Крымский Вал, 10
Центральный дом художника
До 20 июня
11:00 20:00 | 400

Выставка в Центральном доме художника — это итог детско-юношеского фестиваля фотографии. Участники со всей страны в возрасте от 8 до 21 года, которые занимаются в творческих фотостудиях, отправили на конкурс около четырех тысяч работ.
Из них экспертное жюри выбрало 250 снимков, которые вошли в представленную экспозицию. Лучших будут выбирать в номинациях «Пастораль», «Ворота в будущее», «Хрупкая планета», «Москва — мой город», «Взгляд иностранца», «Профессии бывают разные» и ряде других.

Концерт

«ПИАНИСТИЧЕСКОЕ ИСКУССТВО»
«Арбатская»
Ул. Б. Никитская, 13
Московская государственная консерватория (МГК) имени П. И.Чайковского
1 июня
19:00 | 600 | 1500

Вечер будет посвящен музыке русского композитора Александра Скрябина. Исполнять композиции будет заслуженная артистка РФ Елена Рихтер.

ГОВОРИТ И ПОКАЗЫВАЕТ «ВМ»

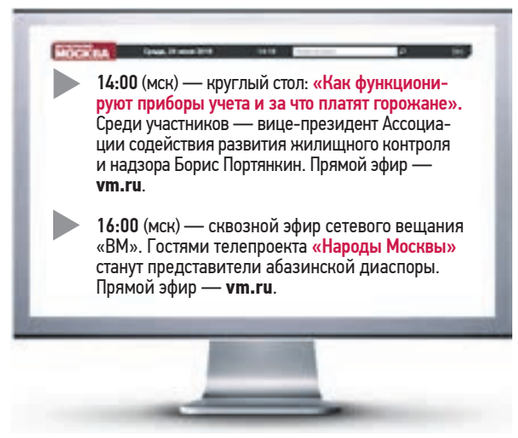

Частности

РЕКЛАМА

Недвижимость

- Сниму комнату. Т. (495) 589-02-33

Строительство и ремонт

РЕМОНТ КВАРТИР
• КОМНАТ • САН.УЗЛОВ
• ОКНА • НАТЯЖНЫЕ ПОТОЛКИ
Продажа и монтаж КОНДИЦИОНЕРОВ
Сантехника. Электрика.
ВЫЕЗД СПЕЦИАЛИСТА БЕСПЛАТНО!
Работаем и с маленькими заказами!
8 (800) 555-66-50
8 (495) 580-54-47
www.за-сервис.рф
ООО "За-Сервис"
9 лет на рынке

Завод ООО «СтройБалконСервис»
ОКНА ПВХ AL PROVEDAL
БАЛКОНОВ, ЛОДЖИЙ ЗАВОДСКОЕ ОСТЕКЛЕНИЕ
ВСЕ ВИДЫ РАБОТ
(495) 782-54-48
(495) 543-53-97
www.balkona.ru

РЕМОНТ КВАРТИР И ВАННЫХ КОМНАТ!
эксперты телеканала «Первый»
80% скидка АКЦИЯ!!!
8(499)110-23-62
★ УКЛАДКА ПЛИТКИ 135 р. м.кв.
★ ПОКЛЕЙКА ОБОЕВ 60 р. м.кв.
Срок АКЦИИ до 15 июня 2016г.

ЗАБОРЫ ТЕПЛИЦЫ
СКИДКИ ПЕНСИОНЕРАМ
8-495-545-1794
8-926-174-3948
WWW.MSKZABOR.RU

МОСКОВСКИЙ ОКОННЫЙ ЗАВОД
ОКНА
ОСТЕКЛЕНИЕ БАЛКОНОВ, ЛОДЖИЙ (AL, ПВХ)
КРЫШИ • ВЫНОС • ВСЕ ВИДЫ РАБОТ
РЕМОНТ ОКОН • КОНДИЦИОНЕРЫ
СТАЛЬНЫЕ, МЕЖКОМНАТНЫЕ ДВЕРИ
НАТЯЖНЫЕ ПОТОЛКИ
СКИДКИ 40% до 30.06
+ ПОДАРОК КАЖДОМУ КЛИЕНТУ
(495) 517-13-34

Транспортные услуги

- Такси 24 ч. Т. (495) 665-04-00

Юридические услуги

- Возврат кв-р. Т. (495) 210-25-63

Здоровье и красота

- Психолог. Т. (903) 618-79-91

Коллекционирование

- Купим книги. Т. (495) 721-41-46
- Очаров. старину. Т. (495) 304-78-18

Размещение рекламы
(499) 557-04-04

МОСКВА FM 92.0
ГЛАВНОЕ ГОРОДСКОЕ РАДИО
18+ Реклама
ГЛАВНОЕ — ГОРОДСКОЕ

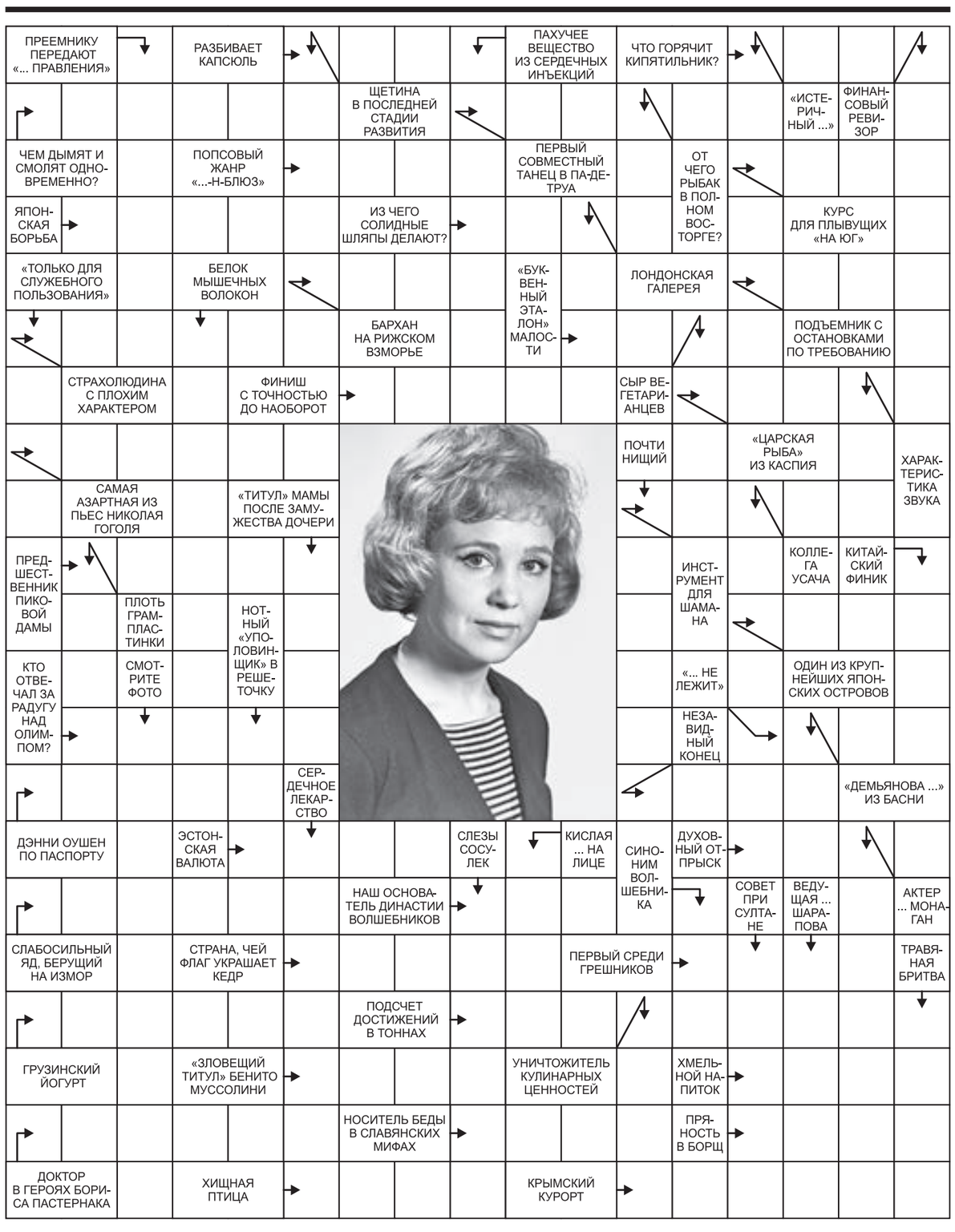

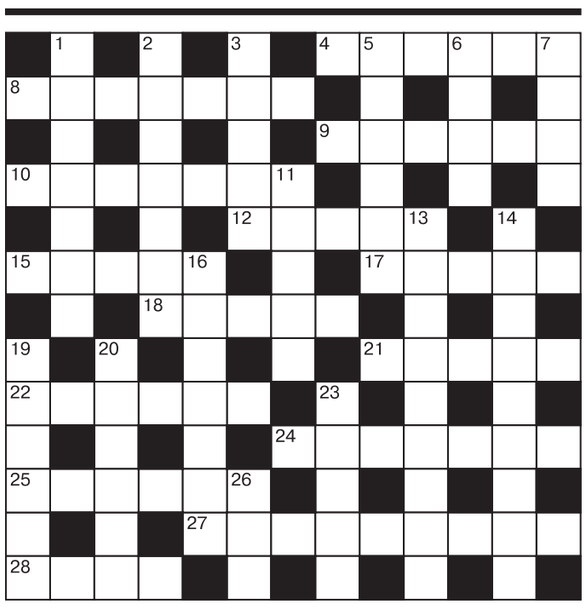

ПО ГОРИЗОНТАЛИ: **4.** Обстоятельство «с правом голоса». **8.** У какого сказочного героя «спина летом никогда не потеет»? **9.** Норвежский путешественник, избранный в 1922 году почетным депутатом Моссовета. **10.** Кто стоит на верхней ступеньке спортивного пьедестала? **12.** Где планируют провести ЧМ по футболу в 2022 году? **15.** Архитектор, по проекту которого за три дня соорудили самый первый мавзолей для Владимира Ленина на Красной площади в Москве. **17.** «Самый артистичный» из римских императоров. **18.** Золотистый гриб, полезный тем, у кого недостаток железа в организме. **21.** Какого американского пернатого хищника чуть было не погубили с помощью ДДТ, да вовремя одумались? **22.** Перечень, ставший документом. **24.** Какой камень в серьгах помогает улучшить зрение? **25.** Убежище в комедии «Взрыв из прошлого» с Брендоном Фрейзером в главной роли. **27.** В какой завьюженный край Снежная королева увезла мальчика Кая? **28.** В 1404 году на Спасской башне Московского Кремля установили самые первые на Руси механические ...

ПО ВЕРТИКАЛИ: **1.** Какая страна может похвалиться самым влажным местом в Африке? **2.** Дельфин из заокеанского сериала, совершающий многокруговые заплывы по нашим телеэкранам. **3.** Что царит в «злачном месте»? **5.** В какой город плывут облака из песни Александра Галича? **6.** Что в честь юбиляра поднимают? **7.** «И пьют всегда в такую ... такую дрянь». **11.** Единственный из родственников трески, кто плавает в российских реках. **13.** Работа с вакансиями на рынке труда. **14.** Один из двух героев памятника, слывущего первой монументальной скульптурой Москвы. **16.** Что испортило американскую машинку из рассказа «Диктофон» Михаила Зощенко? **19.** «Надежда, я вернусь тогда, когда ... отбой сыграет». **20.** Какую игру братья Стругацкие обозвали «дрыгоножеством и рукомашеством»? **23.** Растение для приготовления пива. **26.** Там земные беды больше не коснутся.

Ответы на сканворд и кроссворд от 31.05.16

СКАНВОРД
ПО ГОРИЗОНТАЛИ: Грок. Скальп. Лекало. Рене. Азимут. Байцзю. Стул. Частотомер. Кабаре. Ирод. Тур. Иена. Акрил. Кодла. Мандат. Нимб. Хоккей. Бог. Уши. Калька. Спич. Овес. Ноо. Ростов. Виза. Найк. Оспа. Стукач. Доре. Кама. Ночь. Грузин. Грабли. Брэк. Пони. Куба. Есенин.
ПО ВЕРТИКАЛИ: Скейтбординг. Крести. Горючее. Скалодром. Поттер. Март. Тора. Уток. Клык. Рига. Уйма. Николсон. Тайна. Облицовочник. Бисер. Учет. Клей. Налегке. Свадьба. Амазон. Квакин. Случай. Купе. Мини.

КРОССВОРД
ПО ГОРИЗОНТАЛИ: 4. Огласка. 8. Унитаз. 10. Телебашня. 11. Лгун. 13. Химик. 15. Война. 17. Тотем. 18. Пирог. 21. Потемкин. 22. Вильсон. 23. Токиец. 24. Синклер. 26. Растрата. 27. Наряд.
ПО ВЕРТИКАЛИ: 1. Дуэль. 2. Питух. 3. Пат. 5. Грех. 6. Анатом. 7. Конина. 9. Зенит. 12. Никольская. 14. Кокон. 15. Веселость. 16. Никитина. 19. Скрипач. 20. Инициал. 21. Покер. 25. Рай.